EK-GC110

Lietotāja rokasgrāmata

www.samsung.com

Par šo rokasgrāmatu

Šī ierīce nodrošina augstas kvalitātes mobilos sakarus un izklaidi, izmantojot Samsung augstos standartus un tehnoloģiju sasniegumus. Šī lietotāja rokasgrāmata ir īpaši veidota, lai sniegtu detalizētu informāciju par šīs ierīces funkcijām.

- Pirms ierīces ekspluatācijas uzsākšanas izlasiet šo rokasgrāmatu, lai nodrošinātu drošu un pareizu ierīces lietošanu.
- Apraksti ir veidoti, vadoties pēc ierīces noklusējuma iestatījumiem.
- Attēli un ekrānuzņēmumi vizuāli var atšķirties no faktiskā izstrādājuma.
- Saturs var atšķirties no galaprodukta vai pakalpojumu nodrošinātāju nodrošinātās programmatūras un var tikt mainīts bez iepriekšēja brīdinājuma. Šīs rokasgrāmatas jaunākā versija ir atrodama Samsung tīmekļa vietnē *www.samsung.com*.
- Saturs (augstas kvalitātes saturs), kam nepieciešams augsts CPU un RAM lietojums, iespaidos ierīces vispārējo veiktspēju. Ar saturu saistītās programmas var nedarboties pareizi atkarībā no ierīces specifikācijām un vides, kur tās tiek izmantotas.
- Pieejamās funkcijas un papildu pakalpojumi var atšķirties atkarībā no ierīces, programmatūras un pakalpojumu sniedzēja.
- Lietojumprogrammas un to funkcijas var atšķirties atkarībā no valsts, reģiona un aparatūras specifikācijām. Samsung neatbild par Samsung nepiederošu programmu izraisītām veiktspējas problēmām.
- Samsung neuzņemas atbildību par veiktspējas vai nesaderības problēmām, kā cēlonis ir rediģēti reģistra iestatījumi vai modificēta operētājsistēmas programmatūra. Mēģinot pielāgot operētājsistēmu, var izraisīt ierīces un programmu darbības traucējumus.
- Programmatūra, skaņas avoti, fona attēli, attēli un pārējais šajā ierīcē nodrošinātais saturs ir licencēts ierobežotai izmantošanai starp Samsung un to attiecīgajiem īpašniekiem. Šo materiālu izgūšana un izmantošana komerciāliem vai citiem mērķiem ir autortiesību pārkāpums. Lietotāji ir pilnīgi atbildīgi par multivides nelikumīgu izmantošanu.
- Noklusējuma programmas, kas ietvertas ierīces komplektācijā, var tikt atjauninātas un var vairs netikt atbalstītas bez iepriekšējā brīdinājuma. Ja jums ir jautājumi par ierīces komplektācijā iekļautām programmām, sazinieties ar Samsung servisa centru. Ja ir jautājumi par lietotāju instalētām programmām, sazinieties ar pakalpojuma sniedzējiem.
- Ierīces operētājsistēmas modificēšana vai programmatūras no neoficiāliem avotiem instalēšana var novest pie ierīces nepareizas darbības un datu bojāšanas vai zaudēšanas. Šādas darbības ir Samsung licences līguma pārkāpums, kura gadījumā garantija tiek anulēta.

Instrukciju ikonas

Brīdinājums: situācijas, kad pastāv traumu gūšanas risks gan jums, gan klātesošajām personām

Uzmanību: situācijas, kad iespējams izraisīt ierīces vai cita aprīkojuma bojājumus

Piezīme: piezīmes, lietošanas padomi vai papildinformācija

Autortiesības

Autortiesības © 2013 Samsung Electronics

Šī rokasgrāmata ir aizsargāta saskaņā ar starptautisko autortiesību aizsardzības likumdošanu.

Šo rokasgrāmatu nedrīkst pavairot, izplatīt, tulkot vai nodot tālāk jebkādā formā vai veidā, elektroniskā vai mehāniskā, tai skaitā, izveidojot fotokopijas, ierakstus vai uzglabājot jebkādā informācijas glabāšanas un izgūšanas sistēmā, nedz pilnībā, nedz fragmentāri, ja iepriekš nav saņemta rakstiska atļauja no uzņēmuma Samsung Electronics.

Preču zīmes

- SAMSUNG un SAMSUNG logotips ir Samsung Electronics reģistrētas preču zīmes.
- Android logotips, Google™, Google Maps™, Google Mail™, YouTube™, Google Play™ Store un Google Talk™ ir Google, Inc. piederošas preču zīmes.
- Bluetooth® ir visā pasaulē reģistrēta preču zīme, kas pieder Bluetooth SIG, Inc.
- HDMI, HDMI logotips un termins “High Definition Multimedia Interface” ir uzņēmuma HDMI Licensing LLC preču zīmes vai reģistrētas preču zīmes.
- Wi-Fi®, Wi-Fi Protected Setup™, Wi-Fi Direct™, Wi-Fi CERTIFIED™ un Wi-Fi logotips ir Wi-Fi Alliance piederošas reģistrētas preču zīmes.
- Visas pārējās preču zīmes un autortiesības pieder to attiecīgajiem īpašniekiem.

Saturs

Darba sākšana

6 Ierīces izkārtojums
7 Pogas
8 Komplekta saturs
9 Akumulatora ievietošana
11 Akumulatora uzlāde
13 Atmiņas kartes ievietošana
15 Ierīces ieslēgšana un izslēgšana
15 Skaļuma regulēšana
15 Pārslēgšanās uz klusuma režīmu

Kamera

16 Pamatfunkcijas
25 Papildfunkcijas
36 Uzņemšanas iespējas
44 Kameras iestatījumu konfigurēšana
46 Ierīces tīrīšana

Pamatinformācija

47 Indikatora ikonas
48 Skārienekrāna lietošana
51 Vadības kustības
54 Paziņojumi
55 Sākuma ekrāns
57 Programmu izmantošana
57 Programmu saraksts
58 Palīdzība
59 Teksta ievade
60 Savienojuma izveide ar Wi-Fi tīklu
61 Kontu iestatīšana
62 Failu pārsūtīšana
64 Ierīces drošība
65 Ierīces jaunināšana

Multivide

66 Galerija
69 Paper Artist
70 Fotoattēlu vednis
72 Video atskaņotājs
73 Video redaktors
75 Mūzikas atskaņotājs
76 YouTube
77 Laiks
77 Instagram

Sakari

78 Kontakti
81 E-pasts
83 Google Mail
84 Talk
85 ChatON
86 Google+
86 Ziņotājs

Tīmeklis un tīkls

87 Internets
88 Chrome
90 Bluetooth
91 AllShare Play
92 Group Play

Programmu un multivides veikali

93 Play veikala
94 Samsung Apps
94 S Suggest
95 Game Hub
95 Play mūzika

Utilītas

96 S Memo
98 S Planner
100 Dropbox
100 Pulkstenis
102 Kalkulators
103 S Voice
104 Google
105 Balss meklēšana
105 Uzdevumu pārvaldnieks
106 Mani faili
106 Lejupielādēt

Ceļošana un tuvākā apkaime

107 Maps
108 Lokāli
109 Navigācija

Iestatījumi

110 Par iestatījumiem
110 Wi-Fi
111 Bluetooth
111 Datu lietošana
112 Citi iestatījumi
113 Bloķēšanas režīms
113 Skaņa
114 Displejs
114 Krātuve
115 Jauda
115 Akumulators
115 Programmu pārvaldnieks
115 Atraš. vietas pakalpojumi
116 Bloķēšanas ekrāns
116 Drošība
117 Valoda un ievade
119 Cloud
120 Dublēšana un atiestatīšana
120 Konta pievienošana
120 Kustība
121 Aksesuārs
121 Datums un laiks
122 Pieejamība
123 Izstrādātāja iespējas
124 Par ierīci

Traucējummeklēšana

Darba sākšana

Ierīces izkārtojums

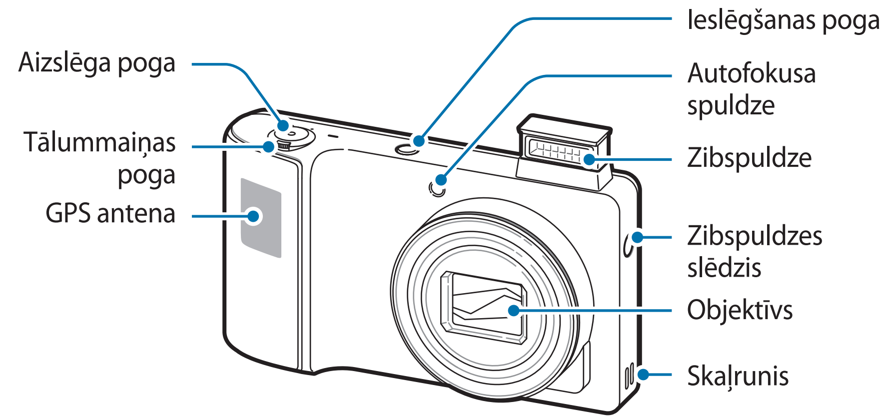

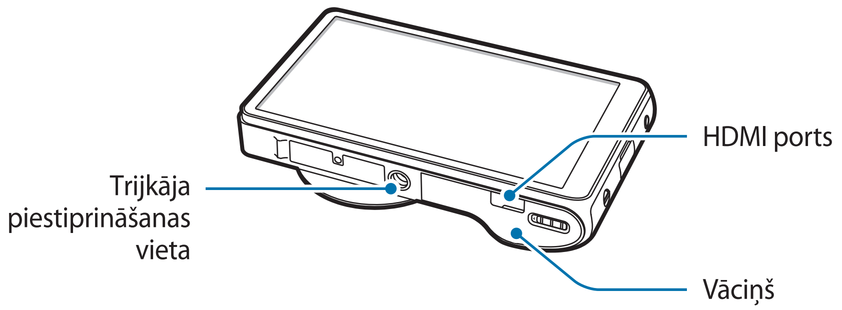

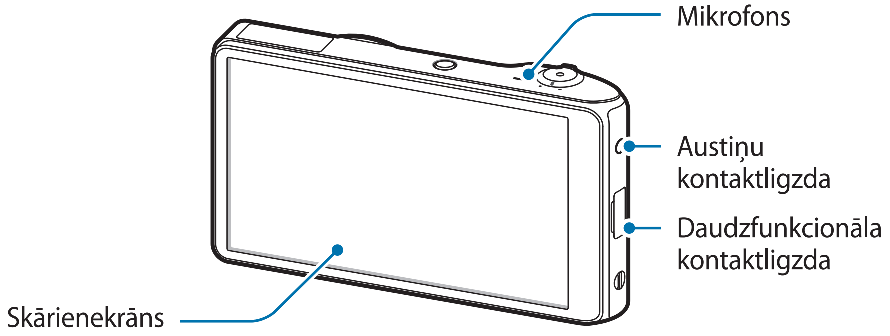

Mikrofons ierīces augšdaļā ir aktīvs tikai tad, ja tiek izmantota meklēšana ar balsi vai ierakstīts video.

- Nelietojiet ekrāna aizsargu. Tas izraisa sensora darbības traucējumus.
- Neļaujiet ūdenim nonākt saskarē ar skārienekrānu. Mitrās vietās vai ūdens iedarbībā var rasties kļūmes skārienekrāna darbībā.

Pogas

Poga	Funkcija
Iesl./izsl.	• Nospiediet un turiet, lai ieslēgtu vai izslēgtu ierīci. • Nospiediet un turiet nospiestu 6-8 sekunžu ilgumā, lai atiestatītu ierīci, ja notiek fatālas kļūdas, "uzkāršanās" vai "iesalšana". • Nospiediet, lai bloķētu vai atbloķētu ierīci. Ierīce pāriet bloķētā režīmā pēc skārienekrāna izslēgšanas.
Aizslēgs	• Kameras programmā līdz pusei nospiediet pogu, lai nostādītu fokusā objektu. Ja objekts ir fokusā, fokusa rāmis kļūst zaļš. Nospiediet pogu, lai uzņemtu fotoattēlu. • Sākuma ekrānā pieskarieties un turiet to, lai ieslēgtu kameru.
Tālummaiņa	• Kameras programmā pagrieziet pa labi vai pa kreisi, lai tuvinātu vai tālinātu. • Pagrieziet, lai pielāgotu ierīces skaļumu.

Komplektа saturs

Pārbaudiet, vai ierīces komplektācijā ir šādi priekšmeti:

- Ierīce
- Akumulators
- Īsā pamācība

Izmantojiet tikai Samsung apstiprinātu programmatūru. Pirātiska vai nelegāla programmatūra var izraisīt bojājumus vai nepareizu ierīces darbību, uz ko neattieksies garantija.

- Komplektā ar šo ierīci iekļautie objekti un pieejamie piederumi var atšķirties atkarībā no reģiona vai pakalpojumu nodrošinātāja.
- Komplektā iekļautie priekšmeti ir paredzēti tikai šai ierīcei un var nebūt saderīgi ar citās ierīcēm.
- Izskats un specifikācijas var tikt mainītas bez iepriekšēja brīdinājuma.
- Papildu piederumus varat iegādāties no vietējā Samsung produkcijas mazumtirgotāja. Pirms iegādes pārliecinieties, ka tie ir saderīgi ar šo ierīci.
- Citi piederumi var nebūt saderīgi ar šo ierīci.
- Izmantojiet tikai Samsung apstiprinātus piederumus. Garantijas pakalpojumi neattiecas uz izjauktu ierīces darbību neapstiprinātu piederumu izmantošanas rezultātā.
- Visu piederumu pieejamība var mainīties un ir pilnīgi atkarīga no ražošanas uzņēmumiem. Plašāku informāciju par pieejamiem piederumiem skatiet Samsung tīmekļa vietnē.
- Daži televizori var nebūt saderīgi ar šo ierīci atšķirīgu HDMI specifikāciju dēļ.

Akumulatora ievietošana

Ievietojiet ierīcē komplektā iekļauto akumulatoru.

1 Pabīdiet fiksatoru un atveriet vāciņu.

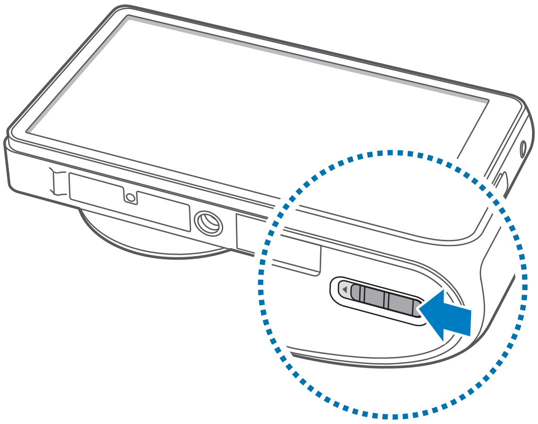

2 Ievietojiet akumulatoru.

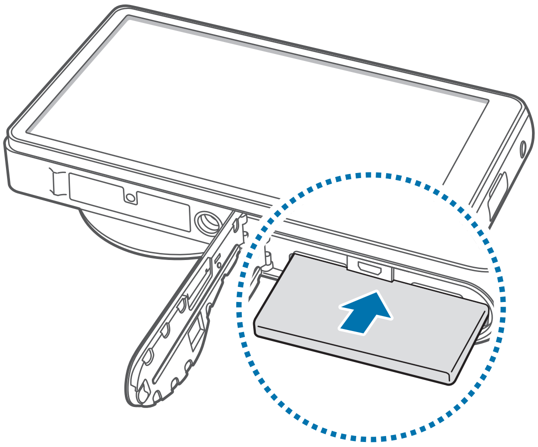

Ievietojot akumulatoru, pārliecinieties, vai akumulatora zeltītie kontakti ir vērsti pareizā virzienā.

3 Aizveriet vāciņu un pabīdiet fiksatoru.

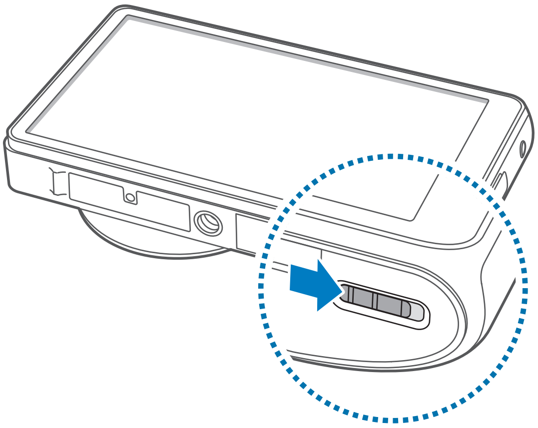

Akumulatora izņemšana

1 Pabīdiet fiksatoru un atveriet vāciņu.

2 Izvelciet akumulatoru.

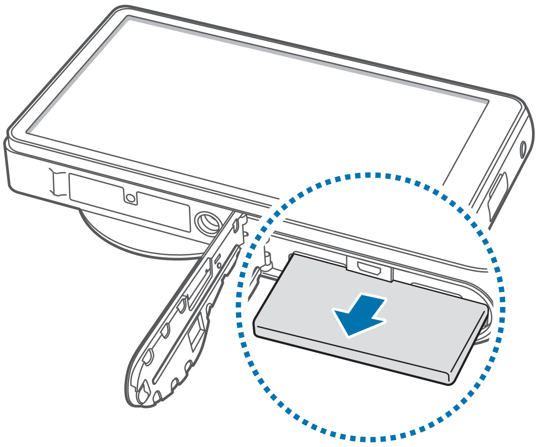

Akumulatora uzlāde

Pirms akumulatora ekspluatācijas uzsākšanas uzlādējiet to. Akumulatorta uzlādei izmantojiet lādētāju. Uzlādei var izmantot arī datoru, pievienojot tam ierīci ar USB kabeli.

Izmantojiet tikai Samsung apstiprinātus lādētājus, akumulatorus un kabeļus. Izmantojot neapstiprinātus lādētājus vai kabeļus, var izraisīt akumulatora eksploziju vai ierīces bojājumus.

- Kad akumulatora uzlādes līmenis ir zems, atskan brīdinājuma signāls un parādās ziņojums par zemu akumulatora uzlādes līmeni.
- Ja akumulators ir pilnībā izlādējies, ierīci nevar ieslēgt uzreiz pēc lādētāja pievienošanas. Pirms ieslēgt ierīci, ļaujiet akumulatoram uzlādēties dažu minūšu ilgumā.

Uzlāde, izmantojot lādētāju

Pievienojiet lādētāja tievo galu ierīces daudzfunkcionālajai kontaktligzdai un lādētāja lielo galu pievienojiet elektriskajai rozetei.

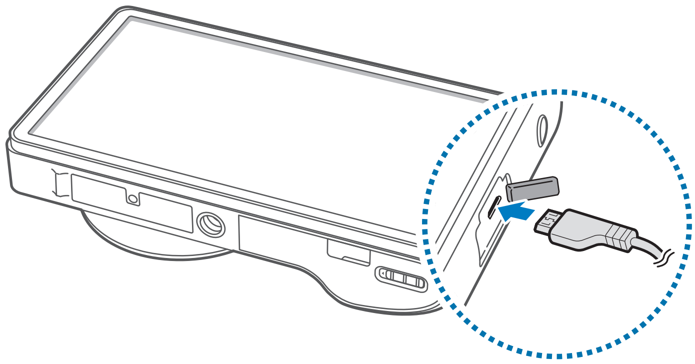

Pievienojot lādētāju nepareizi, var izraisīt nopietnus ierīces bojājumus. Nepareizas lietošanas rezultātā radušos bojājumus nesedz ierīces garantija.

- Ierīces uzlādes laikā ierīci var lietot, taču pilnīgai akumulatora uzlādei var būt nepieciešams ilgāks laiks.
- Ja uzlādes laikā ierīcei ir nestabils barošanas avots, skārienjūtīgais ekrāns var nedarboties. Šādā gadījumā atvienojiet lādētāju no ierīces.
- Uzlādes laikā ierīce var sasilt. Tā ir parasta parādība, kas nemazina ierīces kalpošanas laiku vai veiktspēju. Ja akumulators uzkarst vairāk, nekā parasti, lādētājs var pārtraukt uzlādi.
- Ja ierīce pareizi neuzlādējas, to kopā ar lādētāju nogādājiet Samsung servisa centrā.

Pēc pilnīgas uzlādēšanas atvienojiet ierīci no lādētāja. Vispirms atvienojiet lādētāju no ierīces un pēc tam no elektriskās kontaktligzdas.

Neizņemiet akumulatoru pirms lādētāja noņemšanas. Tādējādi iespējams izraisīt ierīces bojājumus.

Lai taupītu enerģiju, atvienojiet lādētāju no elektrotīkla, kad tas netiek izmantots. Lādētājam nav ieslēgšanās/izslēgšanās slēdža, tādēļ laikā, kad lādētājs netiek izmantots, tas jāatvieno no kontaktligzdas, lai novērstu nelietderīgu elektroenerģijas patēriņu. Uzlādes laikā ierīcei jāatrodas elektriskās kontaktligzdas tuvumā.

Akumulatora uzlādes statusa pārbaude

Uzlādējot akumulatoru laikā, kamēr ierīce ir izslēgta, akumulatora pašreizējais uzlādes stāvoklis tiek norādīts ar šādām ikonām:

Notiek uzlāde   Pilnībā uzlādēts

Akumulatora enerģijas patēriņa samazināšana

Ierīce nodrošina iespējas taupīt akumulatora enerģiju. Pielāgojot šīs iespējas un atslēdzot funkcijas, kas darbojas fonā, starp uzlādēm ierīci varēs lietot ilgāk:

- Kad ierīci nelietojat, pārslēdziet to miega režīmā, nospiežot ieslēgšanas/izslēgšanas taustiņu.
- Ar uzdevumu pārvaldnieku aizveriet programmas, kuras nav nepieciešamas.
- Atslēdziet Bluetooth funkciju.
- Deaktivējiet Wi-Fi funkciju.
- Atslēdziet programmu automātisku sinhronizēšanu.
- Samaziniet fona apgaismojuma ilgumu.
- Samaziniet displeja spilgtumu.
- Deaktivizējiet ātrās ieslēgšanas funkciju.
- Aktivizējiet automātiskās izslēgšanās funkciju. (115. lpp.)
- Aktivizējiet viedā tīkla funkciju. (112. lpp.)

Atmiņas kartes ievietošana

Ar šo ierīci ir saderīgas atmiņas kartes ar kapacitāti līdz 64 GB. Atkarībā no atmiņas kartes ražotāja un tās tipa, dažas atmiņas kartes var nebūt saderīgas ar šo ierīci.

- Dažas atmiņas kartes var būt tikai daļēji saderīgas ar šo ierīci. Lietojot nesaderīgu atmiņas karti, var sabojāt ierīci vai atmiņas karti, kā arī kartē saglabātos datus.
- Esiet piesardzīgs un ievietojiet atmiņas karti ar labo pusi uz augšu.

- Ierīce atbalsta tikai „FAT" failu sistēmu atmiņas kartēm. Ievietojot karti, kas formatēta citā failu sistēmā, tiks pieprasīts pārformatēt atmiņas karti.
- Bieža datu ierakstīšana un dzēšana saīsina atmiņas karšu kalpošanas laiku.
- Ievietojot atmiņas karti ierīcē, atmiņas kartes datņu direktorijs tiks parādīts iekšējā atmiņā, mapē **extSdCard**.

1 Pabīdiet fiksatoru un atveriet vāciņu.

2 Ievietojiet atmiņas karti tā, lai zeltītie kontakti būtu vērsti uz augšu.

3 Iebīdiet atmiņas karti slotā, līdz tā nofiksējas vietā.

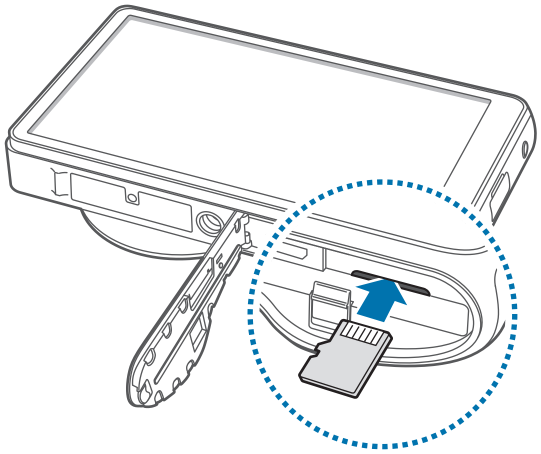

4 Aizveriet vāciņu un pabīdiet fiksatoru.

Atmiņas kartes izņemšana

Pirms atmiņas kartes izņemšanas tā ir droši jāatvieno. Sākuma ekrānā pieskarieties pie **Progr.** → **Iestatīj.** → **Krātuve** → **Izņemiet SD karti** → **Labi**.

1 Pabīdiet fiksatoru un atveriet vāciņu.

2 Iespiediet atmiņas karti, līdz tā atvienojas no ierīces, un izvelciet to.

3 Aizveriet vāciņu un pabīdiet fiksatoru.

Neizņemiet atmiņas karti, kamēr tiek veikta piekļuve informācijai vai tās pārsūtīšana. Šādas rīcības rezultātā datus var pazaudēt vai bojāt, vai arī bojāt atmiņas karti vai ierīci. Samsung nenes atbildību par zaudējumiem, kas radušies bojātu atmiņās karšu lietošanas rezultātā, tajā skaitā par datu zudumu.

Atmiņas kartes formatēšana

Datorā formatēta atmiņas karte var nebūt saderīga ar šo ierīci. Formatējiet atmiņas karti ierīcē.

Sākuma ekrānā pieskarieties pie **Progr.** → **Iestatīj.** → **Krātuve** → **SD kartes formatēšana** → **SD kartes formatēšana** → **Dzēst visu**.

Pirms atmiņas kartes formatēšanas noteikti izveidojiet visu ierīcē saglabāto svarīgo datu dublējumkopijas. Ražotāja garantija neattiecas uz datu zudumiem, kas radušies lietotāja darbību dēļ.

Ierīces ieslēgšana un izslēgšana

Pirmoreiz ieslēdzot ierīci, rīkojieties atbilstoši ekrānā parādītajiem norādījumiem, lai to iestatītu.

Lai ieslēgtu ierīci, nospiediet un dažas sekundes turiet ieslēgšanas/izslēgšanas pogu.

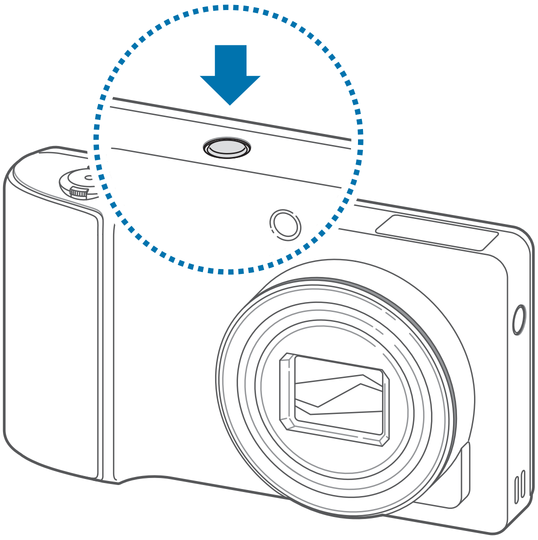

- Vietās, kur bezvadu ierīču izmantošana ir ierobežota, piemēram, lidmašīnās un slimnīcās, ievērojiet visus rakstiskos brīdinājumus un attiecīgā personāla norādījumus.
- Lai deaktivizētu bezvadu funkcijas, turiet nospiestu ieslēgšanas pogu un pieskarieties pie **Lidojuma režīms**.

Lai izslēgtu ierīci, turiet nospiestu ieslēgšanas pogu un pieskarieties pie **Izslēgts**.

Skaļuma regulēšana

Lai regulētu zvana signāla skaļumu vai skaļumu mūzikas vai video atskaņošanas laikā, pagrieziet tālummaiņas pogu pa kreisi vai pa labi.

Pārslēgšanās uz klusuma režīmu

Izmantojiet kādu no tālāk aprakstītajām metodēm:

- Nospiediet un turiet ieslēgšanas/izslēgšanas pogu un pēc tam pieskarieties pie **Bez skaņas** vai **Vibrēt**.
- Atveriet paziņojumu paneli ekrāna augšdaļā un pieskarieties pie **Skaņa**.

Kamera

Pamatfunkcijas

Izmantojiet šo programmu, lai uzņemtu fotoattēlus vai video.

Izmantojiet izvēlni **Galerija**, lai skatītu ar ierīci uzņemtos fotoattēlus un video. (66. lpp.)

Programmu ekrānā pieskarieties pie **Kamera**.

Kad ierīce netiek lietota, tā automātiski izslēdzas.

Izmantojot kameru, ieteicams ievērot pieklājības normas

- Nefotografējiet un nefilmējiet citus cilvēkus bez viņu atļaujas.
- Nefotografējiet un nefilmējiet vietās, kur tas ir aizliegts.
- Nefotografējiet un nefilmējiet vietās, kur tādējādi var pārkāpt citu personu privātumu.

Fotografēšana

Nospiediet aizslēga pogu līdz pusei, lai fokusētu fotografējamo objektu. Ja objekts ir fokusā, fokusa rāmis kļūst zaļš. Nospiediet aizslēga pogu, lai uzņemtu fotoattēlu.

Vai arī priekšskatījuma ekrānā pieskarieties attēla vietai, kur kamerai jāiestata fokuss. Ja objekts ir fokusā, fokusa rāmis kļūst zaļš. Pieskarieties pie , lai uzņemtu fotoattēlu.

Video uzņemšana

Lai uzņemtu videoklipu, pieskarieties pie . Lai pārtrauktu ierakstu, pieskarieties pie .

- Tālummaiņas funkcija var nebūt pieejama, ja ierakstīšana notiek ar augstāko izšķirtspēju.
- Ja tiek izmantota atmiņas karte ar lēnu rakstīšanas ātrumu, ierīce, iespējams, nevarēs pareizi saglabāt video. Tā var pārtraukt ierakstīšanu vai ierakstītie video kadri var tikt bojāti.
- Atmiņas kartes ar lēnāku rakstīšanas ātrumu neatbalsta augstas izšķirtspējas video. Lai ierakstītu augstas izšķirtspējas video, izmantojiet atmiņas kartes ar ātrāku rakstīšanas ātrumu (micro SDHC Class10 vai lielāku).
- Video kadru lielums var šķist mazāks atkarībā no video izšķirtspējas un kadru nomaiņas ātruma.
- Vienlaikus var uzņemt 20–25 minūtes garus video.
- Ja video uzņemšanas laikā tiek aktivizēta tālummaiņas funkcija, ierīce var ierakstīt tālummaiņas darbības skaņu. Lai samazinātu tālummaiņas troksni, aktivizējiet klusās tālummaiņas funkciju. (45. lpp.)

Fotografēšana video uzņemšanas laikā

Nospiediet aizslēga pogu, lai video ierakstīšanas laikā uzņemtu fotoattēlus.

- Video ierakstīšanas laikā uzņemto fotoattēlu lielums tiek automātiski mainīts atkarībā no ierakstītā video izšķirtspējas.
- Video ierakstīšanas laikā uzņemtajiem fotoattēliem var būt zemāka kvalitāte nekā parastā režīmā uzņemtajiem fotoattēliem.
- Video ierakstīšanas laikā uzņemtie fotoattēli var atšķirties no kustīgajiem attēliem.

Fotoattēlu un video apskate

Lai skatītu uzņemtos fotoattēlus vai video, pieskarieties attēlu skatītājam. (66. lpp.)

Tuvināšana un tālināšana

Pagrieziet tālummaiņas pogu pa kreisi vai pa labi, lai tuvinātu vai tālinātu.

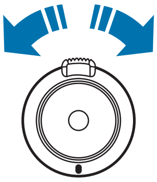

- Tālummaiņas funkcija var nebūt pieejama, ja uzņemšana notiek ar augstāko izšķirtspēju.
- Tuvināšanas/tālināšanas efekts ir pieejams, ja video uzņemšanas laikā tiek izmantota tālummaiņas funkcija.

Fotografēšana, izmantojot skāriena fokusu

Fokusējiet dažādus apgabalus vienā kompozīcijā, izmantojot skāriena fokusu.

Pieskarieties vai pieskarieties un velciet fokusa rāmi līdz objektam, nospiediet aizslēga pogu līdz pusei, lai fokusētu izvēlēto apgabalu, un pēc tam nospiediet aizslēga pogu, lai fotografētu.

Ierīces izkustēšanās samazināšana

Lai samazinātu vai novērstu izplūšanu, ko rada ierīces izkustēšanās, izmantojiet optisko attēla stabilizatoru (Optical Image Stabiliser — OIS).

Pieskarieties pie → **Eksperts** → **A** / **S** / **M** / **P** un pēc tam priekšskatījuma ekrānā pieskarieties pie → **Kamera** → **OIS (prettriecienu aizsardzība)**, lai palīdzētu fokusēt, kad ierīce atrodas kustībā.

Lai šo funkciju izmantotu videokameras režīmā, pieskarieties pie → **Eksperts** → un pēc tam priekšskatījuma ekrānā pieskarieties pie → **Videokamera** → **OIS (prettriecienu aizsardzība)**.

Pirms korekcijas

Pēc korekcijas

- Attēla stabilizatora funkcija var nedarboties pareizi šādos apstākļos:
  - Ja pārvietojat ierīci, lai sekotu kustīgam objektam.
  - Ja ierīce kustas pārāk daudz.
  - Ja aizslēga ātrums ir lēns (piemēram, fotografējot vāja apgaismojuma apstākļos).
  - Ja ir zems akumulatora uzlādes līmenis.
  - Ja tiek uzņemti tuvplāni.
- Lietojot šo funkciju kopā ar trijkāji, fotoattēli var izplūst OIS sensora vibrācijas dēļ. Ja izmantojat trijkāji, deaktivizējiet šo funkciju.
- Displejs var būt izplūdis, ja ierīce tiek nomesta vai tai trāpa trieciens. Ja tā notiek, restartējiet ierīci.

Ikonu apgūšana

Uzņemšanas ekrānā parādītās ikonas sniedz informāciju par ierīces statusu. Šajā tabulā ir uzskaitītas biežāk izmantotās ikonas.

Ikona	Nozīme
ISO 100	ISO jutība
0	Ekspozīcijas vērtība
F2.8	Atvērums
1/25s	Aizslēga ātrums
	Taimeris
	Zibspuldze
	Makro
	Mērīšana
	Baltā balanss
	Nepārtraukta fotografēšana
BKT	Pakešfotografēšanas režīms
	Balss vadība
	Ģeogrāfisko atzīmju pievienošana
	Momentuzņēmuma koplietošana
	Drauga fotoattēla koplietošana
	ChatON fotoattēlu kopīgošana
	Attālais skatu meklētājs

Ieteikumi skaidrāku fotoattēlu uzņemšanai

Ierīces pareiza turēšana

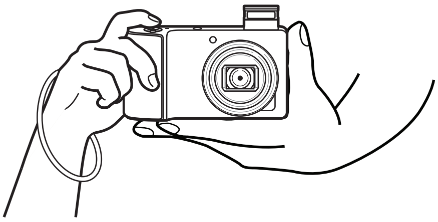

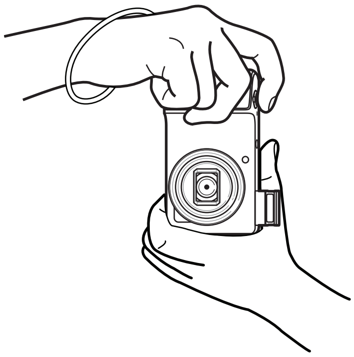

Neaizsedziet ekrānu, objektīvu, zibspuldzi vai mikrofonu.

Nevērsiet objektīvu pret tiešiem saules stariem. Tas var radīt attēla sensora izbalēšanu vai izraisīt tā darbības traucējumus.

Aizslēga pogas nospiešana līdz pusei

Nospiediet aizslēga pogu līdz pusei, lai pielāgotu fokusu. Ierīce automātiski pielāgo fokusu, un fokusa rāmis kļūst zaļš. Ja fokuss nav iestatīts, fokusa rāmis kļūst sarkans.

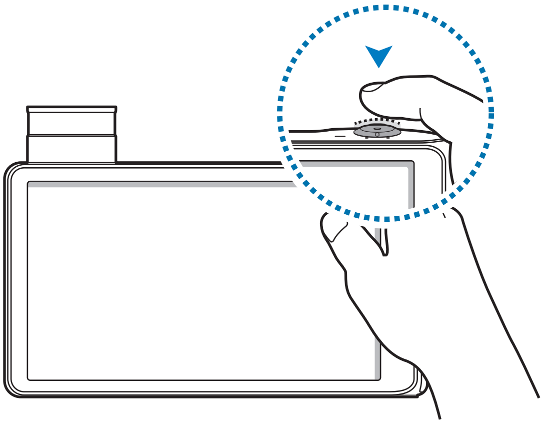

Ierīces izkustēšanās samazināšana

Iestatiet optisko attēla stabilizatoru, lai optiski samazinātu ierīces izkustēšanos. (19. lpp.)

Objekta fokusēšana

Fokusēt objektu var būt grūti šādos apstākļos:

- Ja ir zems kontrasts starp objektu un fonu. Piemēram, ja objekts ir ģērbies fonam līdzīgas krāsas apģērbā.
- Ja aiz objekta esošā gaisma ir pārāk spilgta.
- Ja objekts ir spīdīgs vai atstarojošs.
- Ja objekts ietver horizontālus rakstus, piemēram, žalūzijas.
- Ja objekts neatrodas kadra centrā.

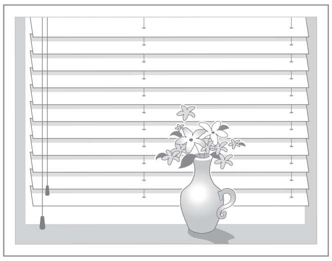

Fokusa fiksēšana

Nospiediet aizslēga pogu līdz pusei, lai fokusētu. Kad objekts ir fokusā, varat mainīt kompozīciju. Kad esat gatavs, nospiediet aizslēga pogu, lai fotografētu.

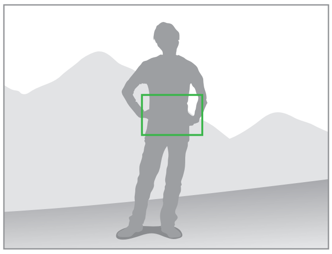
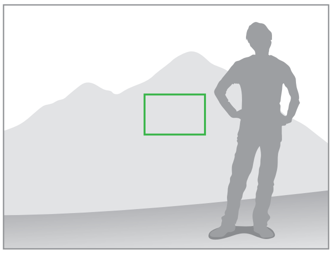

Ja fotografējat vāja apgaismojuma apstākļos

- Ieslēdziet zibspuldzi, lai fotografētu vāja apgaismojuma apstākļos. (37. lpp.)
- Iestatiet ISO jutības iespējas. (38. lpp.)

Ja objekti ātri pārvietojas

Lai fotografētu kustīgus objektus, izmantojiet nepārtrauktas fotografēšanas iespēju. (26. lpp.)

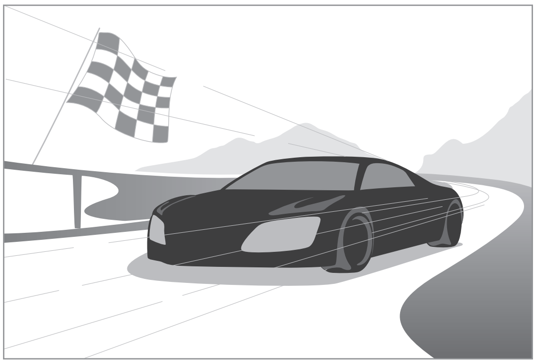

Lai uzņemtu vairākus fotoattēlus pēc kārtas, izmantojiet atmiņas kartes ar ātrāku rakstīšanas ātrumu (micro SDHC Class10 vai lielāku).

Papildfunkcijas

Kamera iestatījumu maiņa

Lai ātri mainītu kameras iestatījumus, pieskarieties pie ❯. Pieejamās iespējas dažādos režīmos var atšķirties.

- ⚙ : konfigurējiet kameras iestatījumus.
- : aktivizējiet vai deaktivizējiet balss vadību, lai uzņemtu fotoattēlu.
- : zibspuldzes aktivizēšana un deaktivizēšana.
- : izmantojiet, lai iestatītu uzņemšanu ar aizkavi.
- : izvēlieties videoklipu izšķirtspēju.
- : aktivizējiet vai deaktivizējiet kopīgošanas iespējas.

Automātiski

Izmantojiet šo režīmu, lai uzņemtu fotoattēlus ar ierīces automātiski izvēlētiem sižeta režīmiem. Ierīce nosaka fotoattēlam vispiemērotāko režīmu.

Lai izmantotu šo režīmu, pieskarieties pie → **Automātiski**.

- Ierīce var neizvēlēties portreta režīmu atkarībā no objekta atrašanās vietas un apgaismojuma.
- Ierīce var neizvēlēties piemērotāko režīmu atkarībā no uzņemšanas apstākļiem, piemēram, ierīces izkustēšanās, apgaismojuma vai attāluma līdz objektam.
- Šajā režīmā ierīce patērē vairāk akumulatora enerģijas, jo, izvēloties piemērotākos režīmus, tiek pastāvīgi mainīti iestatījumi.

Viedais

Izmantojiet šo režīmu, lai uzņemtu fotoattēlus ar iepriekš definētiem iestatījumiem dažādiem sižetiem.

Sejas uzlabošana

Izmantojiet to, lai uzņemtu fotoattēlu ar gaišākām sejām un izveidotu maigākus attēlus.

Pieskarieties pie → **Viedais** → **Sejas uzlabošana**.

Nospiediet aizslēga pogu, lai fotografētu, un ierīce automātiski pielāgos un pēc tam saglabās fotoattēlu.

Labākais fotoattēls

Izmantojiet to, lai pēc kārtas uzņemtu vairākus fotoattēlus un pēc tam no tiem izvēlētos labākos fotoattēlus.

Pieskarieties pie → **Viedais** → **Labākais fotoattēls**.

Nospiediet aizslēga pogu, lai uzņemtu vairākus fotoattēlus. Kad tiek atvērta izvēlne **Galerija**, pieskarieties un turiet to fotoattēlu sīktēlus, kurus vēlaties saglabāt, un pēc tam pieskarieties pie **Gatavs**.

Nepārtraukts foto

Izmantojiet to, lai uzņemtu kustīgu objektu fotoattēlu sēriju.

Pieskarieties pie → **Viedais** → **Nepārtraukts foto**.

Stingri turot ierīci, nospiediet un turiet aizslēga pogu, lai uzņemtu vairākus fotoattēlus pēc kārtas.

Lai uzņemtu vairākus fotoattēlus pēc kārtas, izmantojiet atmiņas kartes ar ātrāku rakstīšanas ātrumu (micro SDHC Class10 vai lielāku).

Labākā seja

Izmantojiet to, lai vienlaikus uzņemtu vairākus grupas fotoattēlus un apvienotu tos, iegūstot vislabāko iespējamo attēlu.

Pieskarieties pie → **Viedais** → **Labākā seja**.

Nospiediet aizslēga pogu, lai uzņemtu vairākus fotoattēlus. Lai sasniegtu vislabākos rezultātus, ierīce nedrīkst izkustēties un, uzņemot fotoattēlus, tai ir jābūt nekustīgai. Kad tiek atvērta izvēlne **Galerija**, pieskarieties pie dzeltenā rāmīša uz katras sejas un izvēlieties katra objekta vislabāko pozu. Kad katras personas poza ir izvēlēta, pieskarieties pie **Gatavs**, lai sapludinātu attēlus vienā attēlā un to saglabātu.

Ainava

Izmantojiet šo režīmu, lai uzņemtu zilu debesu un ainavu fotoattēlus bagātīgākās krāsās.

Pieskarieties pie → **Viedais** → **Ainava**.

Nospiediet aizslēga pogu, lai fotografētu, un ierīce automātiski pielāgos un pēc tam saglabās fotoattēlu.

Rītausma

Izmantojiet šo režīmu, lai uzņemtu rītausmas debesu fotoattēlus maigās krāsās.

Pieskarieties pie → **Viedais** → **Rītausma**.

Sniegs

Izmantojiet šo režīmu, lai uzņemtu spilgtākus sniegotas ainavas fotoattēlus.

Pieskarieties pie → **Viedais** → **Sniegs**.

Makro

Izmantojiet to, lai uzņemtu ļoti tuvu esošu objektu fotoattēlus.

Pieskarieties pie → **Viedais** → **Makro**.

Nospiediet aizslēga pogu, lai uzņemtu tuvplānu.

- Turiet ierīci stingri, lai novērstu fotoattēlu izplūšanu.
- Izslēdziet zibspuldzi, ja attālums līdz objektam ir pārāk mazs.

Pārtika

Izmantojiet šo režīmu, lai uzņemtu ēdienu fotoattēlus košākos krāsu toņos.

Pieskarieties pie → **Viedais** → **Pārtika**.

Viesības/Iekštelpa

Izmantojiet šo režīmu, lai uzņemtu dzidrus fotoattēlus iekštelpās.

Pieskarieties pie → **Viedais** → **Viesības/Iekštelpa**.

Darbības sastingums

Izmantojiet to, lai uzņemtu ātri kustīga objekta fotoattēlus.

Pieskarieties pie → **Viedais** → **Darbības sastingums**.

Nospiediet aizslēga pogu, lai fotografētu kustīgus objektus.

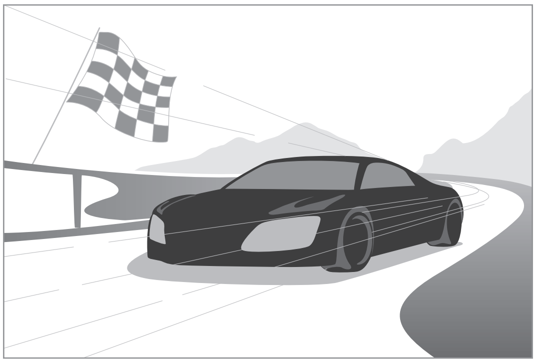

Ieteicams izmantot spilgtā dienasgaismā.

Bagātināts tonis

Izmantojiet to, lai uzņemtu fotoattēlus, nezaudējot detaļas spilgtos un tumšos laukumos. Ierīce automātiski uzņem vairākus fotoattēlus ar dažādām ekspozīcijas vērtībām un pēc tam sapludina tos vienā fotoattēlā.

Pieskarieties pie → **Viedais** → **Bagātināts tonis**.

Stingri turot ierīci, nospiediet aizslēga pogu, lai uzņemtu vairākus fotoattēlus.

Bez efekta

Ar efektu

- Šo funkciju var ietekmēt ierīces izkustēšanās, apgaismojums, objekta kustība un fotografēšanas vide.
- Šai funkcijai zibspuldze ir deaktivizēta.
- Fotografējot kustīgus objektus, var parādīties pēcattēls.
- Ieteicams izmantot trijkāji.

Panorāma

Izmantojiet to, lai uzņemtu plašus panorāmas fotoattēlus.

Pieskarieties pie → **Viedais** → **Panorāma**.

Nospiediet aizslēga pogu, lai uzņemtu fotoattēlu, un pēc tam pārvietojiet ierīci jebkurā virzienā. Kad zilais rāmis būs savietots ar priekšskatījuma ekrānu, ierīce automātiski uzņems vēl vienu attēlu panorāmiskā secībā. Lai pārtrauktu fotografēšanu, vēlreiz nospiediet aizslēga pogu. Fotoattēli automātiski tiek apvienoti vienā panorāmas attēlā.

- Lai iegūtu vislabākos rezultātus:
  - Nepārvietojiet ierīci pārāk ātri vai pārāk lēni.
  - Nepārvietojiet ierīci pārāk mazu attālumu, lai uzņemtu nākamo fotoattēlu.
  - Nepārvietojiet ierīci dažādos ātrumos.
  - Nekratiet ierīci.
  - Nemainiet ierīces virzienu fotografēšanas laikā.
  - Nefotografējiet vāja apgaismojuma apstākļos.
  - Nefotografējiet kustīgus objektus.
  - Nefotografējiet, ja mainās apgaismojuma spilgtums vai krāsa.
- Fotoattēli tiek automātiski saglabāti, un fotografēšana tiek apturēta, ja:
  - Fotografēšanas laikā mainās attālums līdz objektam.
  - Ierīce tiek pārvietota pārāk ātri.
  - Ierīce netiek pārvietota.

- Panorāmas režīmā tālummaiņas funkcija ir deaktivizēta. Ja šī režīma izvēles brīdī objektīvs ir pietuvināts, ierīce automātiski atjauno noklusējuma tālummaiņas stāvokli.
- Panorāmas režīmā nav pieejamas dažas ierīces iespējas.
- Ierīce var apturēt fotografēšanu sižeta kompozīcijas vai kustības dēļ.
- Panorāmas režīmā ierīce nevar pilnībā uzņemt pēdējo sižetu, ja apturat ierīci tieši tajā vietā, kur vēlaties, lai sižets beigtos. Lai uzņemtu visu sižetu, pārvietojiet ierīci mazliet tālāk aiz vietas, kurā vēlaties, lai sižets beigtos.

Ūdenskritums

Izmantojiet to, lai uzņemtu ūdenskritumu fotoattēlus.

Pieskarieties pie → **Viedais** → **Ūdenskritums**.

Attēls var būt neskaidrs, ja fotoattēla uzņemšanas laikā ir zems aizslēga ātrums. Izmantojiet trijkāji.

Siluets

Izmantojiet to, lai uzņemtu fotoattēlus ar tumšiem siluetiem uz gaiša fona.

Pieskarieties pie → **Viedais** → **Siluets**.

Lai palielinātu silueta efektu, fotografējiet gaišā vietā.

Saulriets

Izmantojiet to, lai uzņemtu saulrieta fotoattēlus.

Pieskarieties pie → **Viedais** → **Saulriets**.

Nospiediet aizslēga pogu, lai fotografētu, un ierīce automātiski pielāgos un pēc tam saglabās fotoattēlu.

Nakts

Izmantojiet to, lai uzņemtu fotoattēlus vāja apgaismojuma apstākļos, nelietojot zibspuldzi.

Pieskarieties pie → **Viedais** → **Nakts**.

Stingri turot ierīci, nospiediet aizslēga pogu, lai uzņemtu vairākus fotoattēlus. Fotoattēli automātiski tiek sapludināti vienā fotoattēlā.

Attēls var būt neskaidrs, ja fotoattēla uzņemšanas laikā ir zems aizslēga ātrums. Izmantojiet trijkāji.

Salūts

Izmantojiet to, lai uzņemtu salūta fotoattēlus.

Pieskarieties pie → **Viedais** → **Salūts**.

Stingri turot ierīci, nospiediet aizslēga pogu, lai fotografētu.

Attēls var būt neskaidrs, ja fotoattēla uzņemšanas laikā ir zems aizslēga ātrums. Izmantojiet trijkāji.

Gaismas pēdas

Izmantojiet to, lai uzņemtu gaismas pēdas vāja apgaismojuma apstākļos.

Pieskarieties pie → **Viedais** → **Gaismas pēdas**.

Attēls var būt neskaidrs, ja fotoattēla uzņemšanas laikā ir zems aizslēga ātrums. Izmantojiet trijkāji.

Eksperts

Izmantojiet šo režīmu, lai uzņemtu fotoattēlus un video ar manuāli pielāgotu ISO jutību, ekspozīcijas vērtību, atvēruma vērtību un aizslēga ātrumu.

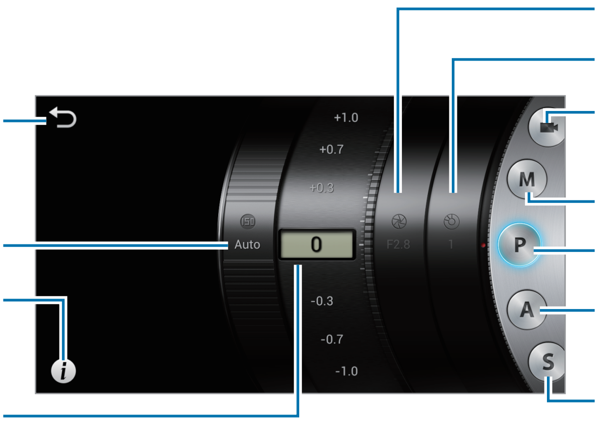

Manuālā videokameras režīma lietošana

Izmantojiet to, lai manuāli pielāgotu videokameras iestatījumus, piemēram, ekspozīcijas vērtību.

Pieskarieties pie → **Eksperts** → un iestatiet ekspozīcijas vērtību.

Vienlaikus var uzņemt 20–25 minūtes garus video.

Manuālā režīma lietošana

Izmantojiet šo režīmu, lai manuāli pielāgotu ierīces iestatījumus, piemēram, atvēruma vērtību vai aizslēga ātrumu.

Pieskarieties pie → **Eksperts** → **M** un iestatiet atvēruma vērtību, aizslēga ātrumu un ISO jutību.

Programmas režīma lietošana

Izmantojiet to, lai manuāli iestatītu ISO jutīgumu vai ekspozīcijas vērtību fotoattēlu uzņemšanai. Aizslēga ātrums un atvērums tiek iestatīts automātiski.

Pieskarieties pie → **Eksperts** → **P** un iestatiet ISO jutību un ekspozīcijas vērtību.

Atvēruma prioritātes režīma lietošana

Izmantojiet to, lai manuāli iestatītu atvēruma vērtību fotoattēlu uzņemšanai. Aizslēga ātrums tiek iestatīts automātiski.

Pieskarieties pie → **Eksperts** → **A** un iestatiet atvēruma vērtību, ISO jutību un ekspozīcijas vērtību.

Aizslēga ātruma prioritātes režīma lietošana

Izmantojiet to, lai manuāli iestatītu aizslēga ātrumu fotoattēlu uzņemšanai. Atvērums tiek iestatīts automātiski.

Pieskarieties pie → **Eksperts** → **S** un iestatiet aizslēga ātrumu, ISO jutību un ekspozīcijas vērtību.

Par atvērumu

Atvērums ir caurums, kas ierīcē ielaiž gaismu, un atvēruma paplašināšana vai sašaurināšana kontrolē ielaistās gaismas daudzumu. Fotoattēls ir gaišāks, ja atvēruma vērtība ir mazāka, un tumšāks, ja atvēruma vērtība ir lielāka.

Maza atvēruma vērtība

Liela atvēruma vērtība

Par aizslēga ātrumu

Aizslēga ātrums ir laiks, kas nepieciešams, lai aizslēgs atvērtos un aizvērtos. Lēns aizslēga ātrums ielaiž vairāk gaismas, bet kustīgi objekti var izplūst. Ātrāks aizslēga ātrums ielaiž mazāk gaismas, bet kustīgi objekti ir skaidrāki.

Lēns aizslēga ātrums

Ātrs aizslēga ātrums

Uzņemšanas iespējas

Pielāgojiet ierīci, lai uzņemtu unikālus fotoattēlus vai video. Pieejamās iespējas dažādos režīmos var atšķirties.

Izšķirtspēju izvēle

Izvēlieties augstāku izšķirtspēju, lai palielinātu fotoattēlā vai video ietverto pikseļu skaitu. Augstāka izšķirtspēja palielina arī faila lielumu.

Fotoattēla izšķirtspējas izvēle

Kameras režīmā pieskarieties pie ⚙ → **Kamera** → **Fotoattēla lielums** un izvēlieties fotoattēla izšķirtspēju.

Video izšķirtspējas izvēle

Videokameras režīmā pieskarieties pie ⚙ → **Videokamera** → **Filmas lielums** un izvēlieties video izšķirtspēju.

Fotoattēla kvalitātes iestatīšana

Lai iegūtu labākus fotoattēlus, izvēlieties augstāku fotoattēlu kvalitāti. Augstāka fotoattēlu kvalitāte palielina arī faila lielumu.

Kameras režīmā pieskarieties pie ⚙ → **Kamera** → **Kvalitāte** un izvēlieties kvalitāti.

Taimera lietošana

Izmantojiet šo funkciju uzņemšanai ar noteiktu aizkavi.

Kameras režīmā pieskarieties pie ⚙ → **Kamera** → **Taimeris** un izvēlieties laiku; pēc tam nospiediet aizslēga pogu, lai startētu taimeri.

Lai šo funkciju izmantotu videokameras režīmā, pieskarieties pie ⚙ → **Videokamera** → **Taimeris**.

Lai atceltu taimeri, nospiediet aizslēga pogu.

Fotografēšana vāja apgaismojuma apstākļos

Sarkano acu efekta novēršana portreta fotoattēlos

Ja, uzņemot portreta fotoattēlus vāja apgaismojuma apstākļos, tiek izmantota zibspuldze, objekta acīs var būt redzams sarkans spīdums.

Kameras režīmā pieskarieties pie ⚙ → **Kamera** → **Zibspuldze** un izvēlieties **Sark. acis** vai **Sar. acu lab.**, lai novērstu sarkano acu efektu.

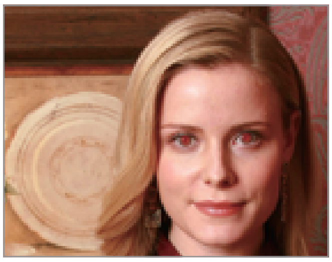

Pirms korekcijas

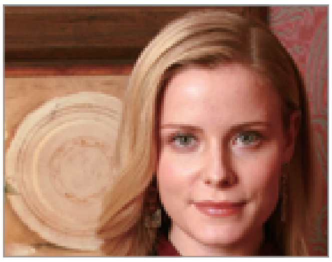

Pēc korekcijas

Zibspuldzes lietošana

Izmantojiet zibspuldzi, ja fotografējat vāja apgaismojuma apstākļos vai ja fotoattēlos ir nepieciešams vairāk apgaismojuma.

Nospiediet zibspuldzes atbrīvošanas pogu, lai paceltu zibspuldzi, un pēc tam pieskarieties pie ⚙ → **Kamera** → **Zibspuldze**, lai iestatītu zibspuldzes iespēju. Pieejamās iespējas dažādos režīmos var atšķirties.

- **Izslēgt**: izmantojiet šo iespēju, lai izslēgtu zibspuldzi.
- **Automātiski**: izmantojiet šo iespēju, lai automātiski lietotu zibspuldzi. Zibspuldze tiek aktivizēta, ja objekts vai fons ir tumšs.
- **Sark. acis**: izmantojiet šo iespēju, lai novērstu sarkano spīdumu objekta acīs.
- **Aizpildīt**: izmantojiet šo iespēju, lai vienmēr lietotu zibspuldzi.
- **Lēnā sinhr.**: izmantojiet šo iespēju, lai fotoattēlā būtu redzamas fonā esošās detaļas.
- **Sar.acu lab.**: izmantojiet šo iespēju, lai labotu sarkano spīdumu objekta acīs.

- Kad zibspuldze netiek lietota, turiet to nolaistu, lai izvairītos no tās bojājumiem.
- Mēģinot zibspuldzi atvērt ar spēku, var sabojāt ierīci.

- Zibspuldzes iespējas dažos režīmos var nebūt pieejamas.
- Ja atspīd zibspuldzes gaisma vai gaisā ir ievērojams daudzums putekļu, fotoattēlā var būt redzami nelieli plankumi.

ISO jutības pielāgošana

ISO jutība ir filmas jutības pret gaismu mērījums, kā to nosaka Starptautiskā Standartizācijas organizācija (International Organisation for Standardisation — ISO). Izvēlieties augstāku izšķirtspēju, lai iegūtu labākus fotoattēlus un samazinātu izplūšanu, ja fotografējat vāja apgaismojuma apstākļos, neizmantojot zibspuldzi.

Pieskarieties pie → **Eksperts** → **A** / **S** / **M** / **P** un izvēlieties ISO jutību.

Augstāka ISO jutība var radīt vairāk attēla trokšņu.

Sejas noteikšanas funkcijas lietošana

Kameras režīmā pieskarieties pie → **Kamera** → **Sej. not.** un izvēlieties kādu no šīm iespējām:

- **Parasts**: mēra ekspozīciju cilvēka sejā. (39. lpp.)
- **Smaidīgs foto**: atpazīst un palīdz fotografēt smaidošās sejas. (39. lpp.)
- **Mirkšķ. not.**: nosaka aizvērtas acis un automātiski uzņem papildu fotoattēlus. (40. lpp.)

- Kad seja ir noteikta, ierīce automātiski seko sejai.
- Šī funkcija var nedarboties šādos apstākļos:
  - Ja objekts atrodas pārāk tālu no ierīces.
  - Ja apgaismojums ir pārāk spilgts vai pārāk vājš.
  - Ja objekts nav vērsts pret ierīci.
  - Ja objekts nēsā saulesbrilles vai masku.
  - Ja krasi mainās objekta sejas izteiksme.
  - Ja objekts ir apgaismots no aizmugures vai apgaismojuma apstākļi ir nepastāvīgi.
- Dažos režīmos un iestatījumos šī funkcija var nebūt pieejama.
- Atkarībā no izvēlētās iespējas daži iestatījumi var nebūt pieejami.

Seju noteikšana

Ierīce automātiski nosaka vairāku personu sejas.

Kameras režīmā pieskarieties pie ⚙ → **Kamera** → **Sej. not.** → **Parasts**.

Pavērsiet ierīci pret personu. Kad ierīce ir noteikusi personas seju, ap seju tiek parādīts balts rāmis. Nospiediet aizslēga pogu, lai uzņemtu fotoattēlu.

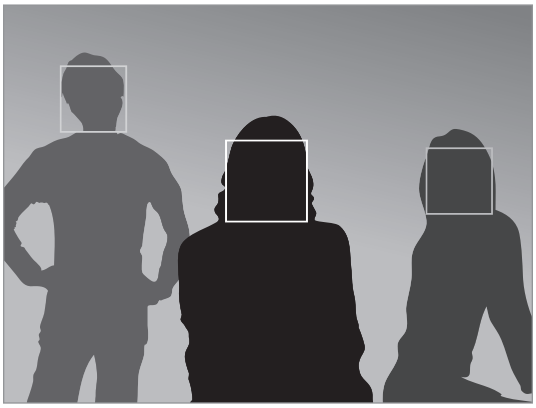

Jo tuvāk atrodas objekti, jo ātrāk ierīce nosaka sejas.

Smaida fotografēšana

Ierīce automātiski nosaka smaidošu seju un atbrīvo aizslēgu.

Kameras režīmā pieskarieties pie ⚙ → **Kamera** → **Sej. not.** → **Smaidīgs foto**.

Pavērsiet ierīci pret personu un nospiediet aizslēga pogu. Kad ierīce ir noteikusi smaidošu seju, tā automātiski uzņem fotoattēlu.

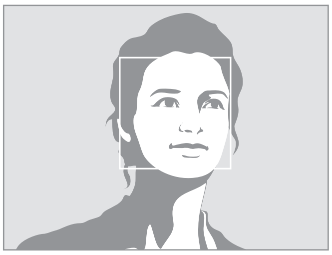

Noteikta seja

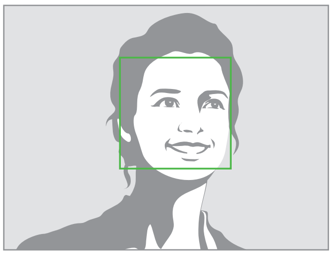

Noteikts smaids

Acu mirkšķināšanas noteikšana

Ja ierīce nosaka, ka acis ir aizvērtas, tā automātiski uzņem vairākus fotoattēlus pēc kārtas.

Kameras režīmā pieskarieties pie ⚙ → **Kamera** → **Sej. not.** → **Mirkšķ. not.**

Pavērsiet ierīci pret personu. Kad ierīce ir noteikusi personas seju, ap seju tiek parādīts balts rāmis. Ja brīdī, kad tiek nospiesta aizslēga poga, acis ir aizvērtas, ierīce automātiski uzņem vairākus attēlus pēc kārtas.

Ekspozīcijas vērtības manuāla pielāgošana

Atkarībā no gaismas avota intensitātes fotoattēli vai video var būt pārāk gaiši vai pārāk tumši. Pielāgojiet ekspozīcijas vērtību, lai uzņemtu kvalitatīvākus fotoattēlus vai video.

Pieskarieties pie → **Eksperts** → **A** / **S** / **P** / un pielāgojiet ekspozīcijas vērtību.

Tumšāks (-)

Neitrāls (0)

Gaišāks (+)

- Ja fotoattēlu uzņemšanas laikā nevarat izvēlēties piemērotāko ekspozīcijas vērtību, izmantojiet pakešfotografēšanas iespēju, lai uzņemtu vairākus fotoattēlus ar dažādām ekspozīcijas vērtībām.
- Fotografējot ar augstāku ekspozīcijas vērtību, ilgāka aizslēga ātruma dēļ var tikt iegūti izplūduši fotoattēli.

Mērīšanas metožu maiņa

Mērīšanas režīms apzīmē metodi, ar kādu ierīce mēra gaismas daudzumu. Fotoattēlu spilgtums un apgaismojums var atšķirties atkarībā no izvēlētās mērīšanas metodes.

Kameras režīmā pieskarieties pie ⚙ → **Kamera** → **Mērīšana** un izvēlieties mērīšanas metodi.

Lai šo funkciju izmantotu videokameras režīmā, pieskarieties pie ⚙ → **Videokamera** → **Mērīšana**.

- **Vairākas**: ierīce sadala kadru vairākos apgabalos un pēc tam mēra katra apgabala gaismas vērtību.
- **Punkts**: ierīce mēra gaismas vērtību kadra centrā.
- **Centra- svērtā**: ierīce mēra fona gaismu sižeta centrā.

Baltā balansa iestatījumu izvēle

Fotoattēlu vai videoklipu krāsas ir atkarīgas no gaismas avota veida vai kvalitātes. Izvēlieties baltā balansa iestatījumus, lai nodrošinātu dabiskas fotoattēlu vai videoklipu krāsas.

Kameras režīmā pieskarieties pie ⚙ → **Kamera** → **WB (gaismas avots)** un izvēlieties baltā balansa iestatījumu.

Lai šo funkciju izmantotu videokameras režīmā, pieskarieties pie ⚙ → **Videokamera** → **WB (gaismas avots)**.

- **Aut. WB**: izmantojiet šo iespēju, lai automātiski iestatītu baltā balansu.
- **Dienasg.**: izmantojiet šo iespēju saulainās dienās.
- **Mākoņains**: izmantojiet šo iespēju mākoņainā laikā vai ēnā.
- **Dienasgaismas lampa_H**: izmantojiet šo iespēju dienasgaismas vai trīsvirzienu dienasgaismas spuldžu apgaismojumā.
- **Dienasgaismas lampa_L**: izmantojiet šo iespēju dienasgaismas spuldžu apgaismojumā.
- **Volframs**: izmantojiet šo iespēju kvēlspuldžu vai halogēno lampu apgaismojumā.
- **Pielāgot**: izmantojiet šo iespēju, lai iestatītu pielāgotu baltā balansu.
- **K**: izmantojiet šo režīmu, lai manuāli pielāgotu krāsu temperatūru.

Pielāgota baltā balansa iestatīšana

Iestatiet pielāgotu baltā balansu, nofotografējot baltu virsmu, piemēram, balta papīra lapu, izmantojot objekta gaismas avotu.

Kameras režīmā pieskarieties pie ⚙ → **Kamera** → **WB (gaismas avots)** → **Pielāgot**.

Lai šo funkciju izmantotu videokameras režīmā, pieskarieties pie ⚙ → **Videokamera** → **WB (gaismas avots)** → **Pielāgot**.

Pavērsiet objektīvu pret balto virsmu un pēc tam nospiediet aizslēga pogu, lai iestatītu pielāgotu baltā balansu.

Nepārtraukta fotoattēlu uzņemšana

Izmantojiet nepārtrauktas fotografēšanas iespēju, lai fotografētu ātri kustīgus objektus, piemēram, braucošas automašīnas vai objektu žestus.

Kameras režīmā pieskarieties pie ⚙ → **Kamera** → **Uzņemšana** un izvēlieties iespēju.

- **Viens foto**: izmantojiet to, lai uzņemtu vienu fotoattēlu.
- **Nepārtraukts foto**: izmantojiet to, lai uzņemtu kustīgu objektu fotoattēlu sēriju.

- Uzņemot fotoattēlus ar nepārtrauktas fotografēšanas iespēju, zibspuldze, filtra efekti un sejas noteikšanas iespējas tiek deaktivizētas.
- Fotoattēlu saglabāšana var aizņemt ilgāku laiku atkarībā no atmiņas kartes ietilpības un veiktspējas.

Vairāku fotoattēlu uzņemšana, izmantojot atšķirīgus parametrus

Izmantojiet vairāku fotoattēlu uzņemšanas iespēju, lai uzņemtu vairākus viena objekta fotoattēlus, izmantojot dažādas ekspozīcijas vērtības.

Kameras režīmā pieskarieties pie ⚙ → **Kamera** → **Uzņemšana** → **AE BKT**, lai uzņemtu vairākus fotoattēlus, izmantojot dažādas ekspozīcijas vērtības.

- Uzņemot pakešfotoattēlu sēriju, zibspuldze, filtra efekti un sejas noteikšanas iespējas ir deaktivizētas.
- Fotoattēlu saglabāšana var aizņemt ilgāku laiku atkarībā no atmiņas kartes ietilpības un veiktspējas.
- Ieteicams izmantot trijkāji.

Fotoattēlu vai videoklipu uzņemšana, izmantojot filtra efektus

Izmantojiet filtra efektus, lai uzņemtu unikālus fotoattēlus vai videoklipus.

Pieskarieties pie ^ un izvēlieties filtra efektu. Ne visas no tālāk uzskaitītajām iespējām ir pieejamas gan kameras, gan videokameras režīmā. Pieejamās iespējas dažādos režīmos var atšķirties.

- **Nav efektu**: bez efekta.
- **Sēpija**: šis efekts fona ainavai piešķir sarkanīgu nokrāsu.
- **Melnbalts**: šis efekts padara attēlu melnbaltu.
- **Negatīvs**: šis efekts piešķir attēlam negatīvu ekspozīciju.
- **Vecs fotoattēls**: šis efekts piešķir attēlam vecmodīga fotoattēla izskatu.
- **Saulgozis**: šis efekts piešķir attēlam izskatu, it kā tas būtu uzņemts spilgtā saules gaismā.
- **Antīks**: šis efekts piešķir attēlam antīku izskatu un noskaņu.
- **Retro**: šis efekts piešķir sēpijas toņa efektu.
- **Blāvas krāsas**: šis efekts izbalina attēla krāsas.
- **Nostalģija**: šis efekts piešķir siltu un priecīgu efektu.
- **Komikss**: šis efekts liek attēlam izskatīties kā komiksa zīmējumam.
- **Skice ar pasteļiem**: šis efekts piešķir attēlam pasteļu skices izskatu.
- **Gotiski melns**: šis efekts liek attēlam izskatīties kā melnbaltam komiksa zīmējumam.
- **Impresionists**: šis efekts piešķir attēlam impresionisma zīmējuma izskatu.

Lietojot filtra efektus, fotoattēlu izšķirtspēja tiek mainīta uz 1920x1080 un video izšķirtspēja — uz 1280x720.

Kameras iestatījumu konfigurēšana

Lai konfigurētu kameras iestatījumus, pieskarieties pie ❯ → ⚙. Pieejamās iespējas dažādos režīmos var atšķirties.

- **Fotoattēla lielums**: izvēlieties fotoattēlu izšķirtspēju. Lai sasniegtu augstāku kvalitāti, izmantojiet lielāku izšķirtspēju. Augstākas izšķirtspējas fotoattēli aizņem vairāk vietas atmiņā.
- **Zibspuldze**: zibspuldzes aktivizēšana un deaktivizēšana.
- **Taimeris**: izmantojiet šo funkciju uzņemšanai ar noteiktu aizkavi.
- **Noteikšanas displejs**: automātiskajā režīmā, kad aizslēga poga tiek nospiesta līdz pusei, ekrānā tiek parādīti automātiski noteiktie sižeti.
- **Kopīgot fotoattēlu**: nosūtiet fotoattēlu tieši uz citu ierīci, izmantotjot Wi-Fi Direct.
- **Draugu fotoattēlu kopīgošana**: iestatiet ierīci, lai tā atpazītu cilvēka seju, ko esat atzīmējis fotoattēlā, un nosūtītu to šim cilvēkam. Sejas atpazīšana var neizdoties atkarībā no sejas leņķa, sejas lieluma, ādas krāsas, sejas izteiksmes, apgaismojuma vai fotografējamā cilvēka valkātajiem aksesuāriem.
- **ChatON fotoatt. kopīg.**: nosūtiet fotoattēlu uz citu ierīci, izmantojot **ChatON**.
- **Attāl. skatu meklētājs**: iestatiet, lai kameru varētu vadīt, izmantojot savu mobilo ierīci.
- **Automātiskās fokusēšanas/aizslēga skaņa**: pielāgojiet aizslēga un automātiskā fokusa skaņas.
- **Pīkstiens**: aktivizējiet vai deaktivizējiet pīkstienus.
- **Apraksts**: parādiet režīmu aprakstus.
- **Instrukcija**: iestatiet, lai parādītu skatu meklētāja vadlīnijas kompozīcijas veidošanas atvieglošanai, izvēloties objektus.
- **Displeja spilgtums**: iestatiet ekrāna spilgtumu.
- **Aut. ekr. izsl.**: iestatiet, pēc cik ilga laika ierīce izslēdz displeja apgaismojumu.
- **Pārskatīt**: īsi parādiet uzņemtos fotoattēlus.
- **Datuma/laika zīmogs**: izmantojiet to, lai fotoattēliem uzņemšanas laikā pievienotu datuma un/vai laika nospiedumu.
- **GPS atzīme**: pievienojiet fotoattēlam uzņemšanas vietas GPS birku.

- Lai uzlabotu GPS signālus, centieties nefotografēt vietās, kur signāls varētu būt traucēts, piemēram, starp ēkām vai zemās vietās, vai sliktos laikapstākļos.
- Jūsu atrašanās vieta var būt norādīta jūsu fotoattēlos, ja tie tiek augšupielādēti internetā. Lai no tā izvairītos, deaktivizējiet GPS birkas iestatījumu.

- **Balss vadība**: aktivizējiet vai deaktivizējiet balss vadību, lai uzņemtu fotoattēlus.
- **AF lampiņa**: izmantojiet to, lai aktivizētu AF papildu spuldzi vāja apgaismojuma apstākļos.
- **Ieslēgš. režīms**: izvēlieties noklusējuma kameras režīmu, kas tiek palaists, ieslēdzot ierīci.
- **Krātuve**: izvēlieties vietu atmiņā, kur glabāt failus.
- **Atiestatīt**: kameras iestatījumu maiņa.
- **WB (gaismas avots)**: izvēlieties piemērotu baltā balansu, lai attēlu krāsu diapazons būtu atbilstošs reālajai situācijai. Iestatījumi ir paredzēti noteiktiem apgaismojuma apstākļiem. Šie iestatījumi ir līdzīgi baltā balansa ekspozīcijas siltuma diapazonam profesionālās kamerās.
- **Fokuss**: izvēlieties fokusa režīmu. Režīmu **Automātiskais fokuss (parastais)** kontrolē ierīce. **Makro** funkcija ir paredzēta ļoti tuvu esošiem objektiem.
- **Uzņemšana**: izmantojiet to, lai iestatītu kadru nomaiņas ātrumu vai vairāku fotoattēlu uzņemšanu, izmantojot dažādus parametrus.
- **Fokusēšanas apgabals**: izvēlieties fokusa apgabalu.
- **Sej. not.**: izvēlieties sejas noteikšanas režīmu. Iespēja **Parasts** mēra ekspozīciju cilvēka sejā. Iespēja **Smaidīgs foto** atpazīst un palīdz fotografēt cilvēku smaidošās sejas. Iespēja **Mirkšķ. not.** nosaka aizvērtas acis un automātiski uzņem papildu fotoattēlus.
- **Kvalitāte**: iestatiet fotoattēlu kvalitātes līmeni. augstākas kvalitātes attēliem ir nepieciešams vairāk vietas krātuvē.
- **Automātiskais kontrasts**: izmantojiet šo iespēju, lai lietotu automātisku kontrastu. Automātiskais kontrasts nosaka kontrasta līmeņus bez manuālas ievades.
- **Mērīšana**: izvēlieties gaismas mērīšanas metodi. Tā nosaka gaismas vērtību aprēķināšanas veidu. **Centra- svērtā** mēra fona gaismu skata centrā. **Punkts** mēra gaismas vērtību konkrētajā vietā. Iespēja **Vairākas** aprēķina vidējo vērtību visam sižetam.
- **Asums**: izmantojiet šo iespēju, lai fotoattēlu stūrus padarītu asākus vai dūmakainākus.
- **Kontrasts**: izmantojiet šo iespēju, lai palielinātu vai samazinātu spilgtumu.
- **Piesātināj.**: izmantojiet šo iespēju, lai paspilgtinātu vai pavājinātu krāsas.
- **OIS (prettriecienu aizsardzība)**: aktivējiet vai deaktivējiet prettriecienu aizsardzību. Prettriecienu aizsardzība palīdz fokusēt, kad ierīce atrodas kustībā.
- **Filmas lielums**: izvēlieties videoklipu izšķirtspēju. Lai sasniegtu augstāku kvalitāti, izmantojiet lielāku izšķirtspēju. Augstākas izšķirtspējas videoklipi aizņem vairāk vietas atmiņā.
- **Viedais sižets**: izmantojiet šo iespēju, lai uzņemtu video ar ierīces automātiski izvēlētu sižeta režīmu.
- **Skaņa**: izmantojiet šo iespēju, lai mazinātu tālummaiņas radītos traucējumus videoklipu uzņemšanas laikā.

Ierīces tīrīšana

Izmantojiet gaisa suku putekļu notīrīšanai un pēc tam maigi noslaukiet objektīvu ar mīkstu drānu. Ja putekļi nav notīrīti, uzklājiet objektīva tīrīšanas šķidrumu uz objektīva tīrīšanas papīra un uzmanīgi noslaukiet.

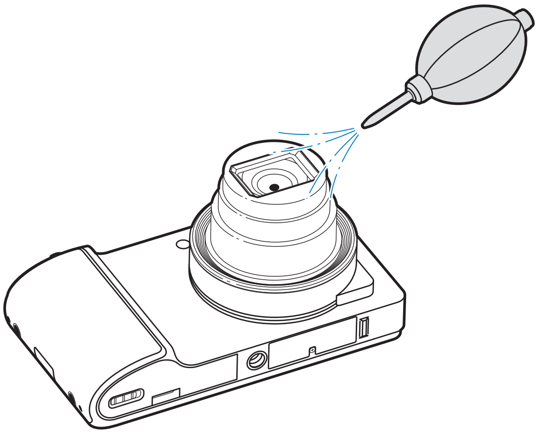

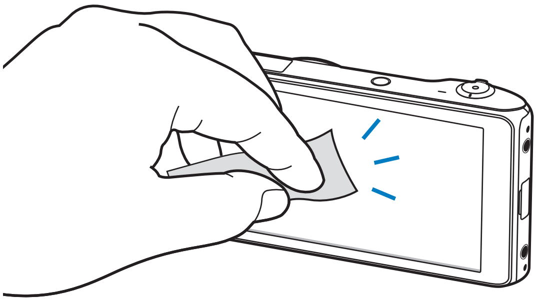

Nespiediet objektīva vāciņu un neizmantojiet gaisa suku objektīva vāciņa tīrīšanai.

Pamatinformācija

Indikatora ikonas

Ekrāna augšdaļā parādītās ikonas sniedz informāciju par ierīces statusu. Šajā tabulā ir uzskaitītas biežāk izmantotās ikonas.

Ikona	Nozīme
	Ir izveidots savienojums ar Wi-Fi
	Bluetooth funkcija ir aktivizēta
	GPS aktivizēts
	Sinhronizēts ar internetu
	Pieslēgts datoram
	Aktivizēts modinātājs
	Aktivizēts klusuma režīms
	Aktivizēts vibrācijas režīms
	Aktivizēts lidojuma režīms
	Radusies kļūme vai jāpievērš uzmanība
	Akumulatora uzlādes līmenis

Skārienekrāna lietošana

Lai lietotu skārienekrānu, izmantojiet tikai pirkstus.

- Neļaujiet skārienekrānam saskarties ar elektriskām ierīcēm. Elektrostatiskā izlāde var radīt kļūmi skārienekrāna darbībā.
- Neļaujiet skārienekrānam saskarties ar ūdeni. Mitrās vietās vai ūdens iedarbībā var rasties kļūmes skārienekrāna darbībā.
- Lai nebojātu skārienekrānu, nepieskarieties tam ar asiem priekšmetiem un nespiediet uz tā pārāk spēcīgi ar pirkstiem.
- Ilgāku laiku nelietojot skārienekrānu, var rasties pēcattēli (ekrāna iededzināšana) vai dubultošanās. Izslēdziet skārienekrānu, kad nelietojat ierīci.

Pirkstu žesti

Pieskaršanās

Lai atvērtu kādu programmu, nospiestu ekrāna pogu vai ievadītu rakstzīmi, izmantojot ekrāna tastatūru, pieskarieties attiecīgajam elementam ar pirkstu.

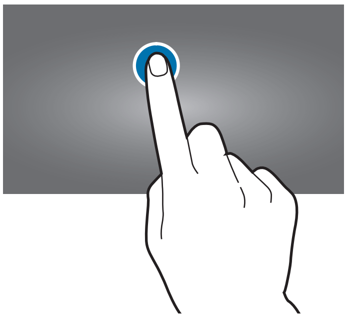

Vilkšana

Lai pārvietotu uz citu vietu pogu, ikonu vai priekšskatījumu, pieskarieties tam, turiet un velciet uz vēlamo vietu.

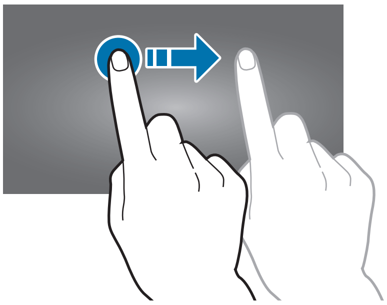

Pieskaršanās divreiz

Divreiz pieskarieties tīmekļa lapā, kartē vai attēlā, lai pietuvinātu tā daļu. Lai atgrieztos sākotnējā skatā, vēlreiz pieskarieties divreiz.

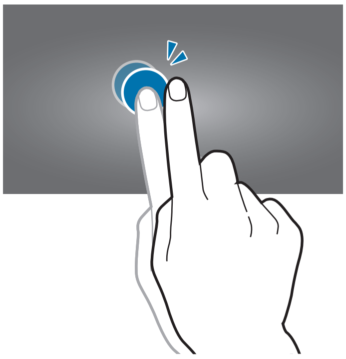

Uzsišana

Sākuma ekrānā vai programmu sarakstā uzsitiet pa kreisi vai pa labi, lai skatītu citu paneli. Uzsitiet uz augšu vai uz leju, lai ritinātu pa tīmekļa vietni vai sarakstu, piemēram, kontaktpersonu sarakstu.

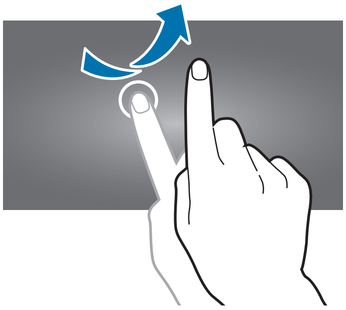

Pirkstu saspiešana

Izvērsiet divus pirkstus tīmekļa lapā, kartē vai attēlā, lai pietuvinātu tā daļu. Saspiediet pirkstus, lai tālinātu.

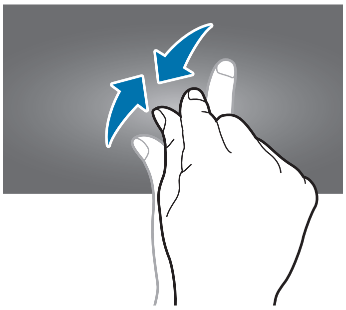

Vadības kustības

Vienkāršas kustības atvieglo ierīces darbības vadību.

Pirms kustību izmantošanas nodrošiniet, lai būtu aktivizēta kustību funkcija. Sākuma ekrānā pieskarieties pie **Progr.** → **Iestatīj.** → **Kustība** un velciet slēdzi **Kustība** pa labi.

Ekrāna pagriešana

Daudzas programmas ļauj izmantot gan ekrāna portretorientāciju, gan ainavorientāciju. Pagriežot ierīces ekrānu, tas automātiski pielāgojas, lai atbilstu jaunajai orientācijai.

Lai novērstu ekrāna automātisku pagriešanu, atveriet paziņojumu paneli un noņemiet atzīmi no **Ekrāna pagrieš.**

- Dažas programmas neatbalsta ekrāna pagriešanu.
- Dažas programmas izmanto atšķirīgu ekrānu atkarībā no orientācijas. Pagriežot kalkulatoru ainavorientācijā, tas pāriet uz darbību zinātniskā kalkulatora režīmā.

Notraukšana

Lai veiktu ekrānuzņēmumu, velciet ar plaukstu pāri ekrānam. Attēls tiek saglabāts mapē **Galerija** → **Screenshots**. Ekrānuzņēmuma tveršana nav iespējama dažu programmu lietošanas laikā.

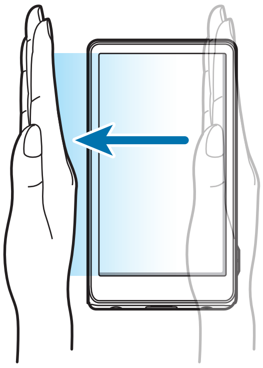

Aizsegšana

Aizsedziet ekrānu ar plaukstu, lai pauzētu multivides atskaņošanu. Lai atsāktu atskaņošanu, noņemiet plaukstu no ekrāna.

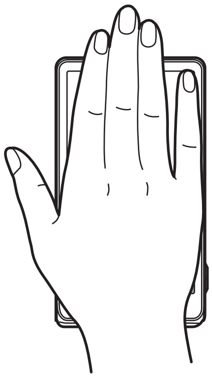

Kustības panoramēšana

Turot vienumu, pavirziet ierīci pa kreisi vai pa labi, lai virzītu vienumu uz citu lapu sākuma ekrānā vai programmu sarakstu.

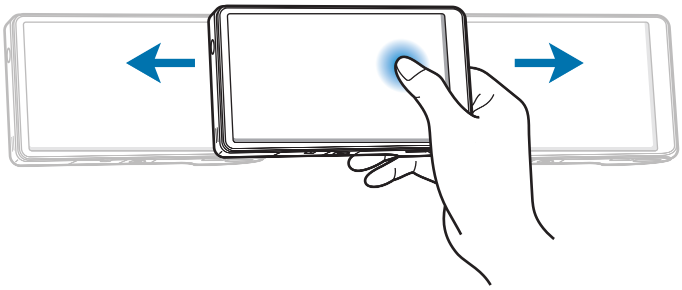

Panoramēšana, lai pārlūkotu

Kad pietuvināts attēls, pieskarieties un turiet ekrāna punktu, un tad virziet ierīci jebkurā virzienā, lai pārlūkotu attēlu.

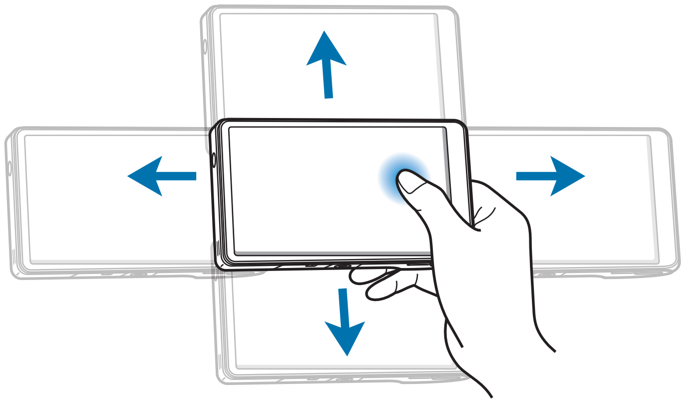

Paziņojumi

Statusa joslā ekrāna augšdaļā tiek parādītas paziņojumu ikonas, lai informētu par jaunām ziņām, kalendāra notikumiem, ierīces statusu utt. Lai atvērtu paziņojumu paneli, velciet uz leju no statusa joslas. Ritiniet sarakstā, lai skatītu papildu brīdinājumus. Lai aizvērtu paziņojumu paneli, velciet uz augšu joslu, kas atrodas ekrāna apakšā.

No paziņojumu paneļa varat skatīt ierīces pašreizējo statusu un izmantot sekojošas opcijas:

- **Wi-Fi**: Wi-Fi funkcijas aktivizēšana un deaktivizēšana.
- **GPS**: GPS funkcijas aktivizēšana un deaktivizēšana.
- **Skaņa**: klusuma režīma aktivizēšana un deaktivizēšana. Klusuma režīmā var aktivizēt vibrozvanu vai apklusināt.
- **Ekrāna pagrieš.**: atļaujiet vai neatļaujiet interfeisa pagriešanu, kad pagriežat ierīci.
- **Bluetooth**: Bluetooth funkcijas aktivizēšana un deaktivizēšana.
- **Bloķēšanas rež.**: bloķēšanas režīma aktivizēšana un deaktivizēšana. Bloķēšanas režīmā ierīce bloķēs visus paziņojumus.
- **Enerģijas taup.**: enerģijas taupīšanas režīma aktivizēšana un deaktivizēšana.
- **AllShare Cast**: AllShare Cast funkcijas aktivizēšana un deaktivizēšana.
- **Sinhr.**: programmu sinhronizācijas aktivizēšana un deaktivizēšana.

Pieejamās opcijas var atšķirties atkarībā no reģiona vai pakalpojumu nodrošinātāja.

Sākuma ekrāns

Sākuma ekrāns ir vieta, no kuras iespējams piekļūt visām ierīces funkcijām. Tajā ir parādītas indikatoru ikonas, logrīki, programmu ātrpiekļuves u.c.

Sākuma ekrānā var būt vairāki paneļi. Ritiniet pa kreisi vai pa labi, lai skatītu citus paneļus.

Vienumu pārkārtošana

Programmas ikonas pievienošana

Sākuma ekrānā pieskarieties pie **Progr.**, pieskarieties un turiet programmas ikonu, un tad velciet to paneļa priekšskatījumā.

Vienuma pievienošana

Pielāgojiet sākuma ekrānu, pievienojot īsceļus, logrīkus vai mapes.

Pieskarieties tukšam apgabalam sākuma ekrānā un turiet; pēc tam izvēlieties vienu no šīm kategorijām:

- **Programmas un logrīki**: logrīku pievienošana sākuma ekrānā.
- **Mape**: izveidojiet jaunu mapi.
- **Lapa**: izveidojiet jaunu lapu.

Pēc tam atlasiet vienumu un velciet to uz sākuma ekrānu.

Vienuma pārvietošana

Pieskarieties un turiet vienumu un pārvietojiet to jaunā vietā. Lai to pārvietotu uz citu paneli, velciet to uz ekrāna malu.

Vienuma noņemšana

Pieskarieties vienumam un turiet un velciet to uz atkritni, kas tiek parādīta sākuma ekrāna kreisajā pusē. Kad atkritne kļūst sarkana, atlaidiet vienumu.

Paneļu pārkārtošana

Jauna paneļa pievienošana

Pieskarieties pie ☰ → **Rediģēt lapu** un pēc tam pieskarieties pie ⊕.

Paneļa pārvietošana

Pieskarieties pie ☰ → **Rediģēt lapu**, pieskarieties un turiet paneļa priekšskatījumu, un pēc tam velciet to uz jauno atrašanās vietu.

Paneļa noņemšana

Pieskarieties pie ☰ → **Rediģēt lapu**, pieskarieties un turiet paneļa priekšskatījumu, un pēc tam velciet to uz atkritni ekrāna labajā pusē.

Fona attēla iestatīšana

Iestatiet ierīcē saglabāto attēlu vai fotoattēlu kā fonu sākuma ekrānam.

Sākuma ekrānā pieskarieties ☰ → **Iestatīt fona attēlu** → **Sākuma ekrāns**, un pēc tam izvēlieties vienu no šīm iespējām:

- **Animētie fona attēli**: skatiet animētos attēlus.
- **Fona attēli**: skatiet fona attēlus.
- **Galerija**: skatiet ar ierīces kameru uzņemtos attēlus vai attēlus, kas ielādēti no interneta.

Pēc tam izvēlieties attēlu un pieskarieties pie **Iestatīt fona attēlu**. Vai izvēlieties, mainiet izmērus, velkot rūti, un pēc tam pieskarieties pie **Gatavs**.

Programmu izmantošana

Šī ierīce var izmantot dažāda veida programmas, sākot no multivides un līdz interneta programmām.

Programmas atvēršana

Sākuma ekrānā vai programmu sarakstā izvēlieties programmas ikonu, lai to atvērtu.

Atvēršana no nesen lietotajām programmām

Pieskarieties sākuma taustiņam un turiet to, lai atvērtu pēdējo izmantoto programmu sarakstu.

Izvēlieties programmas ikonu, lai to atvērtu.

Programmas aizvēršana

Aizveriet nelietotās programmas, lai taupītu akumulatora enerģiju un uzturētu ierīces veiktspēju.

Pieskarieties sākuma taustiņam un turiet to, pieskarieties pie **Uzdevumu pārv.** un pēc tam pieskarieties pie **Beigt** blakus programmai, lai to aizvērtu. Lai aizvērtu visas darbojošās programmas, pieskarieties pie **Beigt v**.

Programmu saraksts

Programmu sarakstā tiek parādītas visu programmu, tai skaitā no jauna instalēto programmu, ikonas.

Sākuma ekrānā pieskarieties pie **Progr.**, lai atvērtu programmu sarakstu.

Ritiniet pa kreisi vai pa labi, lai skatītu citus paneļus.

Programmu pārkārtošana

Pieskarieties pie → **Rediģēt**, pieskarieties un turiet programmu, un pēc tam velciet to uz jauno atrašanās vietu. Lai to pārvietotu uz citu paneli, velciet to uz ekrāna malu.

Organizēšana ar mapēm

Ievietojiet saistītās programmas vienā mapē ērtības dēļ.

Pieskarieties pie → **Rediģēt**, pieskarieties programmai un turiet to, pēc tam velciet to uz **Izveidot mapi**, un pēc tam ievadiet mapes nosaukumu. Ievelciet programmas jaunajā mapē un pēc tam pieskarieties pie **Sagl.**, lai saglabātu kārtību.

Paneļu pārkārtošana

Saspiediet pirkstus uz ekrāna, pieskarieties un turiet paneļa priekšskatījumu, un pēc tam velciet to uz jauno atrašanās vietu.

Programmu instalēšana

Izmantojiet programmu veikalus, piemēram, **Samsung Apps**, lai lejupielādētu un instalētu programmas.

Programmu atinstalēšana

- Pieskarieties pie → **Atinstalēt** un tad atlasiet programmu, lai to atinstalētu.
- Pieskarieties pie → **Rediģēt**, pieskarieties programmai un turiet to; pēc tam velciet to uz atkritni ekrāna augšdaļā.

Noklusējuma programmas, kas nāk kopā ar ierīci, nevar atinstalēt.

Programmu koplietošana

Kopīgojiet lejupielādētās programmas ar citiem lietotājiem, izmantojot e-pastu, Bluetooth vai citas metodes.

Pieskarieties pie → **Kopīgot programmas**, izvēlieties programmas un pēc tam izvēlieties kopīgošanas metodi. Tālākas darbības var atšķirties atkarībā no izvēlētās metodes.

Palīdzība

Piekļūstiet palīdzības informācijai, lai uzzinātu, kā izmantot ierīci un programmu vai konfigurēt svarīgus iestatījumus.

Programmu ekrānā pieskarieties pie **Palīdzība**. Izvēlieties kādu vienumu, lai skatītu padomus.

Teksta ievade

Lai ievadītu tekstu, izmantojiet Samsung tastatūru vai Google balss ievades funkciju.

Dažās valodās teksta ievade netiek atbalstīta. Lai ievadītu tekstu, ievades valoda jāmaina uz kādu no atbalstītajām valodām.

Tastatūras veida maiņa

Pieskarieties jebkuram teksta laukam, atveriet paziņojumu paneli ekrāna augšdaļā, pieskarieties pie **Izvēlieties ievades metodi** un pēc tam izvēlieties izmantojamo tastatūras tipu.

Samsung tastatūras lietošana

Mainiet tastatūras izkārtojumu

Pieskarieties pie ⚙ → **Portreta tastatūras tipi** un pēc tam pieskarieties pie **Qwerty tastatūra** vai **3x4 tastatūra**.

3x4 tastatūrā vienam taustiņam ir trīs vai četras rakstzīmes. Lai ievadītu rakstzīmi, vairākkārt nospiediet taustiņu, kas atbilst rakstzīmei.

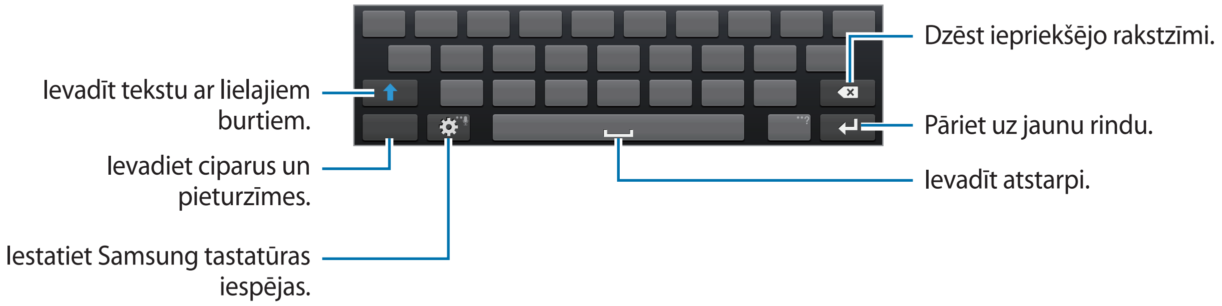

Lielo burtu ievadīšana

Pirms rakstzīmes ievadīšanas pieskarieties pie ⬆. Lai visu tekstu rakstītu ar lielajiem burtiem, pieskarieties divreiz.

Valodu tastatūru maiņa

Bīdiet atstarpes taustiņu pa kreisi vai pa labi, lai mainītu valodas tastatūru.

Teksta ievade ar balsi

Ja ir aktivizēta funkcija **Google rakstīšana ar balsi**, tiek atvērts balss atpazīšanas ekrāns. Ierunājiet tekstu mikrofonā. Kad esat beidzis, pieskarieties pie , lai atgrieztos pie teksta.

Lai mainītu tekstu, pieskarieties pie pasvītrotā teksta un nolaižamajā sarakstā izvēlieties vārdu vai frāzi.

Kopēšana un ielīmēšana

Pieskarieties virs teksta un turiet, velciet vai , lai izvēlētos vairāk vai mazāk teksta, un pēc tam pieskarieties pie **Izgriezt** vai → **Kopēt**. Izvēlētais teksts tiek iekopēts starpliktuvē.

Lai ielīmētu to teksta ievades laukā, novietojiet kursoru vietā, kur tas ir jāievieto, un pēc tam pieskarieties pie → **Ielīmēt**.

Savienojuma izveide ar Wi-Fi tīklu

Izveidotu savienojumu ar Wi-Fi tīklu, lai izmantotu internetu vai koplietotu multivides failus ar citām ierīcēm. (110. lpp.)

Wi-Fi ieslēgšana un izslēgšana

Atveriet paziņojumu paneli un pēc tam pieskarieties **Wi-Fi**, lai to ieslēgtu vai izslēgtu.

- Šī ierīce izmanto neharmonizētu frekvenci un ir piemērota izmantošanai visās Eiropas valstīs. WLAN Eiropas Savienojumā var izmantot slēgtās telpās bez ierobežojumiem, bet to nedrīkst izmantot zem klajas debess.
- Izslēdziet Wi-Fi lai taupītu akumulatora enerģiju, ja tas netiek lietots.

Pievienošanās Wi-Fi tīkliem

Programmu ekrānā pieskarieties pie **Iestatīj.** → **Wi-Fi** un velciet **Wi-Fi** slēdzi pa labi.

Izvēlieties tīklu no noteikto Wi-Fi tīklu saraksta, ja vajadzīgs, ievadiet paroli un pieskarieties pie **Savienot**. Tīkli, kas prasa ievadīt paroli, parādās ar slēdzenes ikonu. Pēc tam, kad ierīce izveido savienojumu ar Wi-Fi tīklu, ierīce automātiski izveido savienojumu ar to, kad tas ir pieejams.

Wi-Fi tīklu pievienošana

Ja attiecīgais tīkls neparādās tīklu sarakstā, pieskarieties pie **Pievienot Wi-Fi tīklu** tīklu saraksta lejasdaļā. Ievadiet tīkla nosaukumu sadaļā **Tīkla SSID**, izvēlieties drošības tipu un ievadiet paroli, ja tas nav atvērts tīkls, un pieskarieties pie **Saglabāt**.

Wi-Fi tīklu aizmiršana

Jebkuru tīklu, kas jebkad ticis izmantots, ieskaitot pašreizējo tīklu, iespējams aizmirst un ierīce neizveidos automātiski savienojumu ar to. Tīklu sarakstā izvēlieties tīklu un pēc tam pieskarieties pie **Aizmirst**.

Kontu iestatīšana

Google programmām, piemēram, **Play veik.**, ir nepieciešams Google konts, un **Samsung Apps** ir nepieciešams Samsung konts. Izveidojiet Samsung un Google kontus, lai nodrošinātu iespējami labāko pieredzi ar ierīci.

Kontu pievienošana

Izpildiet ekrānā redzamos norādījumus, atverot Google lietojumprogrammas bez pierakstīšanās, lai izveidotu Google kontu.

Lai pierakstītos kontā vai reģistrētos Google kontam, programmu sarakstā pieskarieties pie **Iestatīj.** → **Konta pievienošana** → **Google**. Pēc tam pieskarieties pie **Jauns**, lai piereģistrētu kontu, vai pieskarieties pie **Esošais**, un pēc tam izpildiet ekrānā redzamos norādījumus, lai pabeigtu konta iestatīšanu. Ar šo ierīci var izmantot vairākus Google kontus.

Iestatiet arī Samsung kontu.

Kontu noņemšana

Programmu sarakstā pieskarieties pie **Iestatīj.**, izvēlieties konta nosaukumu sadaļā **Konti**, izvēlieties noņemamo kontu un pieskarieties pie **Noņemt kontu**.

Failu pārsūtīšana

Pārvietojiet audio, video, attēls vai cita veida failus no ierīces uz datoru un pretēji.

Šādus faila formātus atbalsta dažas programmas. Daži failu formāti var nebūt atbalstīti atkarībā no ierīcē instalētās programmatūras versijas.

- Mūzika: mp3, m4a, 3ga, aac, ogg, oga, wav, wma, amr, awb, flac, mid, midi, xmf, mxmf, imy, rtttl, rtx, un ota
- Attēli: bmp, gif, jpg un png
- Video: 3gp, mp4, avi, wmv, flv un mkv
- Dokumenti: doc, docx, dot, dotx, xls, xlsx, xltx, csv, ppt, pptx, pps, ppsx, pot, potx, pdf, hwp, txt, asc, un rtf

Jaunināšana ar Samsung Kies

Samsung Kies ir datorprogramma, kas pārvalda un sinhronizē multivides bibliotēkas, kontaktpersonas un kalendārus, kā arī izveido savienojumus ar Samsung ierīcēm. Lejupielādējiet jaunāko Samsung Kies versiju no Samsung tīmekļa vietnes.

1 Savienojiet ierīci ar datoru, izmantojot USB kabeli.

Samsung Kies datorā palaižas automātiski. Ja programma Samsung Kies netiek palaista, datorā veiciet dubultklikšķi uz Samsung Kies ikonas.

2 Pārsūtiet failus starp ierīci un datoru.

Sīkāku informāciju skatiet programmas Samsung Kies palīdzības sadaļā.

Savienojuma izveide ar Windows Media Player

Pārliecinieties, vai datorā ir instalēta programma Windows Media Player.

1 Savienojiet ierīci ar datoru, izmantojot USB kabeli.

2 Atveriet programmu Windows Media Player un sinhronizējiet mūzikas failus.

Ierīces kā multivides ierīces pievienošana

Savienojiet ierīci ar datoru un piekļūstiet ierīcē saglabātajiem multivides failiem.

1 Savienojiet ierīci ar datoru, izmantojot USB kabeli.

2 Atveriet paziņojumu paneli un pieskarieties pie **Pievienots kā multivides ierīce** → **Multivides ierīce (MTP)**.

3 Pārsūtiet failus starp ierīci un datoru.

Ierīces kā kameras ierīces pievienošana

Savienojiet ierīci ar datoru kā kameru un piekļūstiet ierīces failiem.

Izmantojiet šo USB savienojuma režīmu, ja jūsu dators neatbalsta multivides pārsūtīšanas protokolu (MTP) vai tajā nav instalēts jūsu ierīces USB draiveris.

1 Savienojiet ierīci ar datoru, izmantojot USB kabeli.

2 Atveriet paziņojumu paneli un pieskarieties pie **Pievienots kā multivides ierīce** → **Kamera (PTP)**.

3 Pārsūtiet failus starp ierīci un datoru.

Ierīces drošība

Neļaujiet nepiederošām personām piekļūt ierīcē glabātajiem personas datiem un informācijai, izmantojot drošības funkcijas. Lai atbloķētu ierīci, ir jāievada iepriekš iestatīta figūra, PIN kods vai parole.

Figūras iestatīšana

Programmu sarakstā pieskarieties pie **Iestatīj.** → **Bloķēšanas ekrāns** → **Ekrāna bloķēšana** → **Figūra**.

Uzvelciet figūru, savienojot četrus vai vairāk punktus, un no jauna uzvelciet figūru, lai to apstiprinātu. Iestatiet atbloķēšanas rezerves PIN kodu.

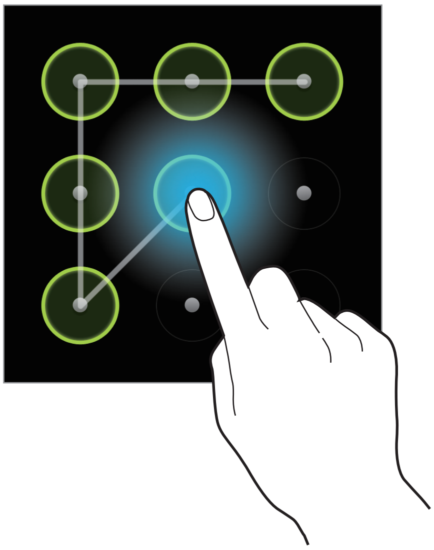

PIN iestatīšana

Programmu sarakstā pieskarieties pie **Iestatīj.** → **Bloķēšanas ekrāns** → **Ekrāna bloķēšana** → **PIN**.

Ievadiet vismaz četrus ciparus un pēc tam ievadiet paroli, lai apstiprinātu PIN.

Paroles iestatīšana

Programmu sarakstā pieskarieties pie **Iestatīj.** → **Bloķēšanas ekrāns** → **Ekrāna bloķēšana** → **Parole**.

Ievadiet vismaz četras rakstzīmes, tai skaitā ciparus un simbolus, un pēc tam vēlreiz ievadiet paroli, lai to apstiprinātu.

Ierīces atbloķēšana

Ieslēdziet ekrānu, nospiežot ieslēgšanas/izslēgšanas pogu, un ievadiet figūru, PIN kodu vai paroli.

Ja aizmirsīsit atbloķēšanas kodu, nogādājiet ierīci Samsung servisa centrā, lai to atiestatītu.

Ierīces jaunināšana

Ierīci ir iespējams jaunināt ar jaunāko programmatūru.

Šī funkcija var nebūt pieejama atkarībā no reģiona vai pakalpojumu sniedzēja.

Jaunināšana ar Samsung Kies

Palaidiet Samsung Kies un pievienojiet ierīci datoram. Samsung Kies automātiski atpazīs ierīci un pieejamu atjauninājumu gadījumā parādīs tos dialoglodziņā. Lai sāktu jaunināšanu, dialoglodziņā noklikšķiniet uz pogas Atjaunināt. Informāciju par jaunināšanu skatiet Samsung Kies palīdzībā.

- Ierīces jaunināšanas laikā neizslēdziet datoru un neatvienojiet USB kabeli.
- Ierīces jaunināšanas laikā nepievienojiet datoram citas multivides ierīces. Šādi var traucēt atjaunināšanas procesam.

Jaunināšana bezvadu režīmā

Ir iespējams veikt ierīces programmatūras jaunināšanu, izmantojot bezvadu jaunināšanas pakalpojumus (FOTA).

Programmu sarakstā pieskarieties pie **Iestatīj.** → **Par ierīci** → **Programmatūras atjauninājums** → **Atjaunināt**.

Multivide

Galerija

Izmantojiet šo programmu, lai skatītu attēlus un video klipus.

Programmu ekrānā pieskarieties pie **Galerija**.

- Daži failu formāti var nebūt atbalstīti atkarībā no ierīcē instalētās programmatūras.
- Daži faili var netikt atskaņoti pareizi kodējuma dēļ.

Attēlu skatīšana

Palaižot **Galerija**, tiek parādītas pieejamās mapes. Ja cita programma, piemēram, **E-pasts**, saglabā attēlu, automātiski tiek izveidota lejupielāžu mape, kurā atradīsies attēls. Tieši tādā pašā veidā, tverot ekrānuzņēmumu, automātiski tiek izveidota mape **Screenshots**. Izvēlieties mapi, ko vēlaties atvērt.

Faili mapē tiek parādīti pēc izveidošanas datuma. Izvēlieties attēlu, lai skatītu to pilnekrāna režīmā.

Ritiniet pa kreisi vai pa labi, lai apskatītu nākamo vai iepriekšējo attēlu.

Tuvināšana un tālināšana

Lai tuvinātu attēlu, izmantojiet kādu no tālāk aprakstītajām metodēm:

- Lai tuvinātu, divreiz pieskarieties jebkurā attēla vietā.
- Jebkurā attēla vietā izpletiet pirkstus, lai tuvinātu. Sakniebiet pirkstus, lai tālinātu, vai divreiz pieskarieties, lai atgrieztos.

Videoklipu atskaņošana

Video failu priekšskatījumā ir redzama ikona . Izvēlieties videoklipu, lai to skatītos, un tiks palaista programma **Video atskaņotājs**.

Attēlu rediģēšana

Attēla skatīšanas laikā pieskarieties pie ☰ un izmantojiet šādas funkcijas:

- **Rediģēt**: rediģējiet attēlu.
- **Dati**: skatiet datus par attēlu.
- **Slaidrāde**: sāciet slaidrādi, kurā iekļauti pašreizējā mapē esošie attēli.
- **Izlases**: pievienojiet izlases sarakstam.
- **Sejas atzīme**: reģistrējiet sejas fotoattēlos kā sejas atzīmes.
- **Kopēt starpliktuvē**: kopējiet attēlu starpliktuvē.
- **Pagriezt pa kreisi**: pagrieziet attēlu pretēji pulksteņrādītāju kustības virzienam.
- **Pagriezt pa labi**: pagrieziet attēlu pulksteņrādītāju kustības virzienā.
- **Apgriezt**: mainiet zilā rāmja lielumu, lai apgrieztu un saglabātu tajā redzamo attēlu.
- **Iestatīt kā**: iestatiet attēlu kā fona attēlu vai kontaktpersonas attēlu.
- **Draugu fotoattēlu kopīgošana**: iestatiet ierīci, lai tā atpazītu cilvēka seju, ko esat atzīmējis fotoattēlā, un nosūtītu to šim cilvēkam. Sejas atpazīšana var neizdoties atkarībā no sejas leņķa, sejas lieluma, ādas krāsas, sejas izteiksmes, apgaismojuma vai fotografējamā cilvēka valkātajiem aksesuāriem.
- **Drukāt**: drukājiet attēlu, izmantojot USB vai Wi-Fi savienojumu. Ierīce ir saderīga tikai ar noteiktiem Samsung printeriem.
- **Pārdēvēt**: pārdēvējiet failu.
- **Meklēt tuvumā esošās ierīces**: meklējiet ierīces, kurām aktivēta multivides kopīgošana.
- **Draugu atzīmēšana**: iestatiet kameru rādīt konteksta atzīmes.

Attēlu dzēšana

Izmantojiet kādu no tālāk aprakstītajām metodēm:

- Mapē pieskarieties pie ☰ → **Izvēlieties objektu**, atzīmējiet attēlus un pieskarieties pie 🗑.
- Attēla skatīšanas laikā pieskarieties pie 🗑.

Attēlu kopīgošana

Izmantojiet kādu no tālāk aprakstītajām metodēm:

- Mapē pieskarieties pie ☰ → **Izvēlieties objektu**, atzīmējiet attēlus un pieskarieties pie <, lai nosūtītu tos citām personām.
- Attēla apskates laikā pieskarieties pie <, lai nosūtītu to citiem.

Iestatīšana par fona attēlu

Attēla skatīšanas laikā pieskarieties pie ☰ → **Iestatīt kā**, lai iestatītu to kā fona attēlu vai piešķirtu kontaktpersonai.

Seju atzīmēšana

Attēla skatīšanas laikā pieskarieties pie ☰ → **Sejas atzīme** → **Ieslēgt**. Ap atpazīto seju tiek parādīts dzeltens ietvars. Pieskarieties pie šīs sejas, pieskarieties pie **Pievienot vārdu** un izvēlieties vai pievienojiet kontaktpersonu.

Kad attēlā tiek parādīta sejas atzīme, pieskarieties tai un izmantojiet pieejamās opcijas, piemēram, e-pasta ziņu sūtīšanu.

Sejas atpazīšana var neizdoties atkarībā no sejas leņķa, sejas lieluma, ādas krāsas, sejas izteiksmes, apgaismojuma vai fotografējamā cilvēka valkātajiem aksesuāriem.

Paper Artist

Izmantojiet šo programmu, lai attēli izskatītos kā ilustrācijas ar smieklīgiem efektiem vai ietvariem.

Programmu ekrānā pieskarieties pie **Paper Artist**.

Izmantojiet mākslinieciskus rīkus attēla rediģēšanai. Rediģētais attēls tiek saglabāts izvēlnē **Galerija** → **Paper Pictures**.

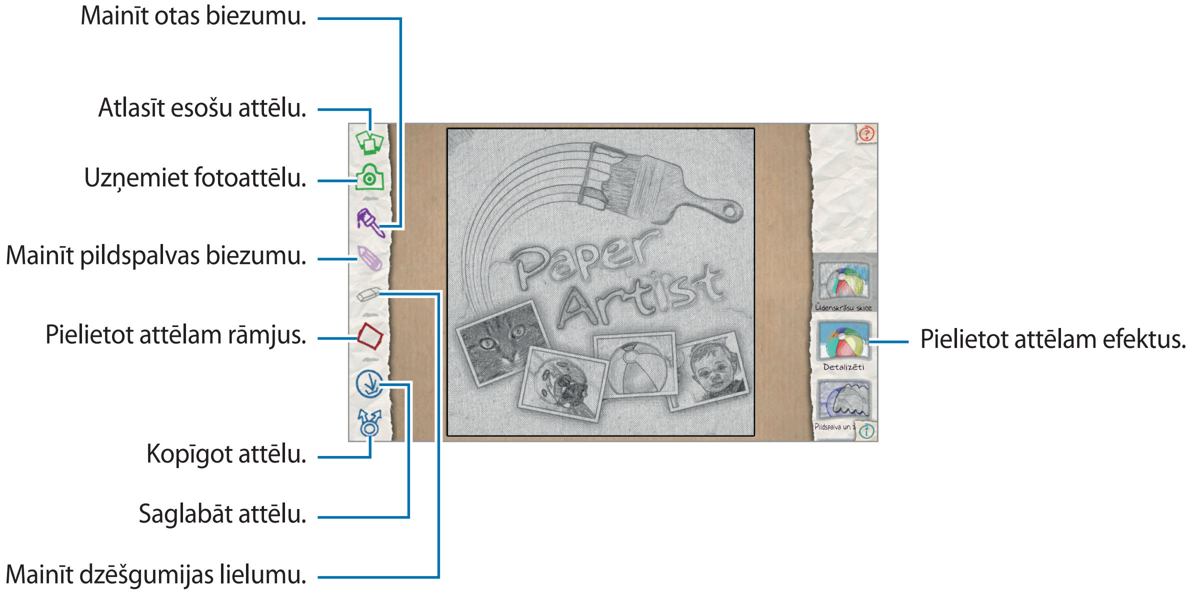

Fotoattēlu vednis

Izmantojiet šo programmu, lai papildinātu attēlus, lietojot dažādus efektus, piemēram, popārta efektu.

Programmu ekrānā pieskarieties pie **Fotoattēlu vednis**.

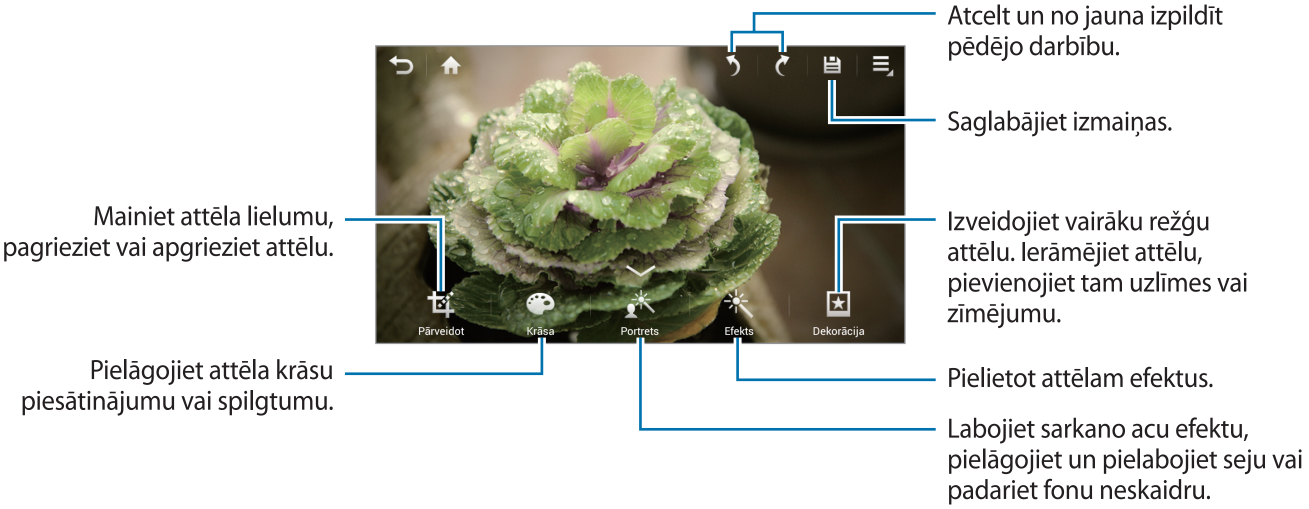

Lai pabeigtu, pieskarieties pie .

Attēlu pagriešana

Pieskarieties pie **Pārveidot** → **Pagriezt**.

Izvēlieties iespēju ekrāna apakšā vai velciet ekrānu, lai pagrieztu to, un pēc tam pieskarieties pie **Gatavs**.

Fotoattēlu apgriešana

Pieskarieties pie **Pārveidot** → **Apgriezt** un pēc tam izvēlieties kādu no šīm iespējām:

- **Kvadrātveida**: pagrieziet vai mainiet rāmja lielumu, velkot rāmi, vai pieskarieties pie **Kvadrātveida** un izvēlieties iespēju; pēc tam pieskarieties pie **Gatavs**.
- **Laso**: uzzīmējiet laukumu un pēc tam pieskarieties pie **Gatavs**.

Krāsu maiņa

Pieskarieties pie **Krāsa**, izvēlieties vienu no krāsu efektiem, kas ir redzami ekrāna apakšā, velciet slīdni pa kreisi vai pa labi, ja nepieciešams, un pēc tam pieskarieties pie **Gatavs**.

Portreta fotoattēla pielāgošana

Pieskarieties pie **Portrets**, izvēlieties vienu no portreta efektiem, kas ir redzami ekrāna apakšā, velciet slīdni pa kreisi vai pa labi, ja nepieciešams, un pēc tam pieskarieties pie **Gatavs**.

Filtra efektu lietošana

Pieskarieties pie **Efekts**, izvēlieties vienu no filtra efektiem, kas ir redzami ekrāna apakšā, velciet slīdni pa kreisi vai pa labi, ja nepieciešams, un pēc tam pieskarieties pie **Gatavs**.

Attēlu papildināšana

Izmantojiet šo iespēju, lai papildinātu attēlus ar rāmjiem, uzlīmēm, zīmējumiem, vai vairākus attēlus apvienotu vienā attēlā.

Attēlu ierāmēšana

Pieskarieties pie **Dekorācija** → **Rāmis**, izvēlieties vienu no rāmjiem, kas redzami ekrāna apakšā, un pēc tam pieskarieties pie **Gatavs**.

Uzlīmju pievienošana attēliem

Pieskarieties pie **Dekorācija** → **Uzlīme**, izvēlieties vienu no uzlīmēm, kas redzamas ekrāna apakšā, un pēc tam pieskarieties pie **Gatavs**.

Salikta režģa attēlu veidošana

Pieskarieties pie **Dekorācija** → **Salikts režģis**, izvēlieties vienu no režģa izkārtojumiem, kas redzami ekrāna apakšā, pievienojiet attēlus un pēc tam pieskarieties pie **Gatavs**.

Zīmēšana uz attēliem

Pieskarieties pie **Dekorācija** → **Zīmējums**, zīmējiet uz attēla un pēc tam pieskarieties pie **Gatavs**.

Video atskaņotājs

Izmantojiet šo programmu, lai atskaņotu video failus.

Programmu ekrānā pieskarieties pie **Video atskaņotājs**.

- Daži failu formāti var nebūt atbalstīti atkarībā no ierīcē instalētās programmatūras.
- Daži faili var netikt atskaņoti pareizi kodējuma dēļ.

Videoklipu atskaņošana

Izvēlieties atskaņojamo video.

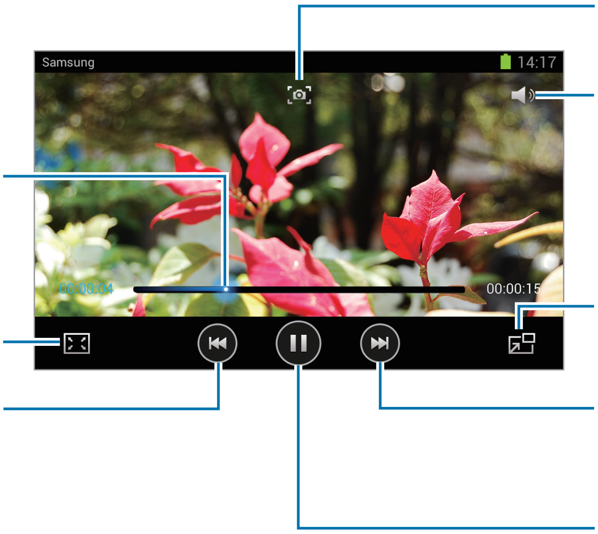

Video klipu dzēšana

Pieskarieties pie **Dzēst**, atzīmējiet dzēšamos video klipus un pieskarieties pie **Dzēst**.

Videoklipu koplietošana

Pieskarieties pie → **Koplietot, izmantojot**, izvēlieties kopīgošanas metodi, izvēlieties videoklipus, tos atzīmējot, un pēc tam pieskarieties pie **Gatavs**.

Video redaktors

Izmantojiet šo programmu, lai rediģētu videoklipus un lietotu dažādus efektus.

Programmu ekrānā pieskarieties pie **Video redaktors**.

- Dažus mapē **Galerija** esošos video failus, iespējams, nevar demonstrēt atkarībā no video izšķirtspējas un kodeka.
- Daži faili var netikt atskaņoti pareizi kodējuma dēļ.

Videoklipu izveide

Izvēlieties rāmja motīvu un pēc tam vēlreiz pieskarieties rāmim, lai to apstiprinātu. Lai pievienotu multivides failus, pieskarieties pie **Pievienot multividi** un pēc tam ekrāna rūtī kreisajā pusē pieskarieties ikonai, kas atbilst attiecīgajam multivides veidam. Pieskarieties failam un turiet un pēc tam velciet to uz ekrāna augšējo rūti. Nepieciešamības gadījumā atkārtojiet faila ievietošanu un pēc tam, lai pabeigtu, pieskarieties pie **Gatavs**.

Lai izdzēstu rāmi, pieskarieties un turiet to, un pēc tam velciet uz atkritni.

Lai pārkārtotu rāmjus, pieskarieties rāmim un turiet to, un pēc tam velciet to uz jauno atrašanās vietu.

Pieskarieties pie un pievienojiet rāmju pārejas efektu.

Lai saglabātu, pieskarieties pie → **Saglabāt**.

Lai videoklipu eksportētu kā failu, pieskarieties pie → **Eksportēt**.

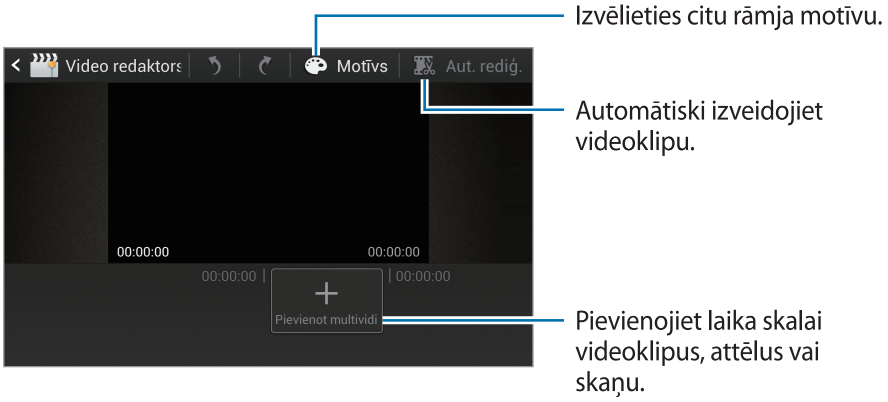

Videoklipa segmentu apgriešana

Izvēlieties rāmi, novietojiet sākuma iekavu vajadzīgajā sākuma vietā, savukārt beigu iekavu — vajadzīgajā beigu vietā, un pēc tam saglabājiet.

Videoklipu atdalīšana

Izvēlieties rāmi un velciet to uz oranžo līniju, pēc tam pieskarieties pie ✂ un saglabājiet.

Efektu lietošana videoklipiem

Izvēlieties rāmi, pieskarieties pie **Efekti**, izvēlieties efekta opciju un pēc tam saglabājiet videoklipu.

Automātiska videoklipa rediģēšana

Automātiski izveidojiet videoklipu.

Izmantojot multivides materiālus, piemēram, videoklipus, attēlus vai audio ierakstus, kas ievietoti apakšējā rūtī, pieskarieties pie **Aut. rediģ.** → **Labi** un pēc tam norādiet kopējo videoklipa atskaņošanas laiku.

Lai izmantotu iespēju **Aut. rediģ.**, multivides materiāla kopējam atskaņošanas ilgumam ir jābūt vismaz 30 sekundes.

Mūzikas atskaņotājs

Izmantojiet šo programmu, lai klausītos mūziku.

Programmu ekrānā pieskarieties pie **Mūzikas atskaņotājs**.

- Daži failu formāti var nebūt atbalstīti atkarībā no ierīcē instalētās programmatūras versijas.
- Daži faili var netikt atskaņoti pareizi izmantotā kodējuma dēļ.

Mūzikas atskaņošana

Izvēlieties mūzikas kategoriju un pēc tam izvēlieties atskaņojamo dziesmu.

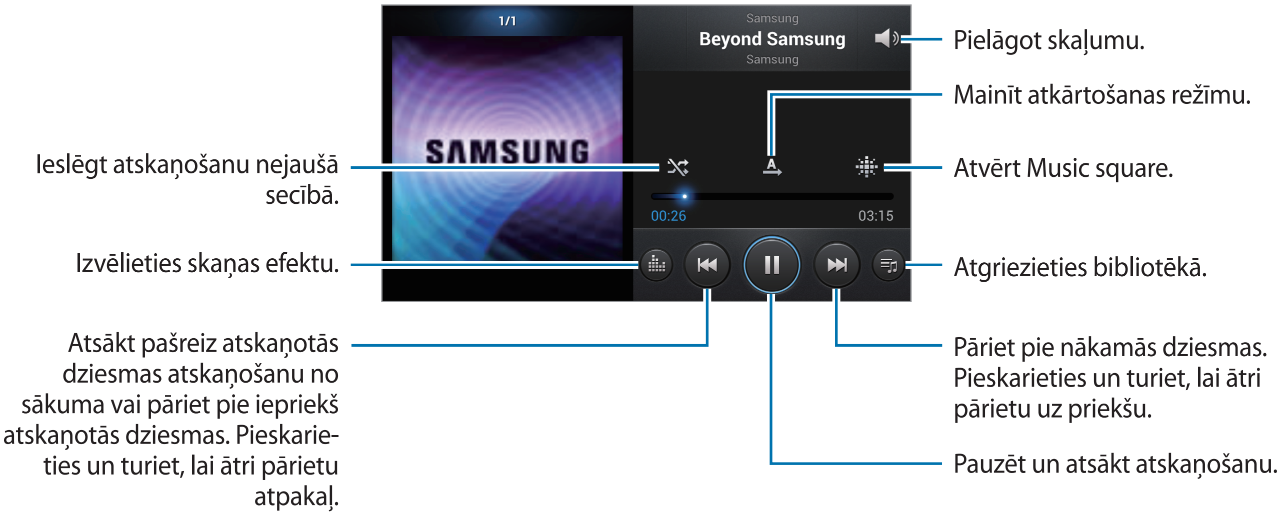

Atskaņošanas sarakstu izveide

Izveidojiet savu dziesmu izlasi.

Nolaižamajā sarakstā pieskarieties pie **Atskaņošanas saraksti** un pēc tam pieskarieties pie → **Izveidot atskaņošanas sarakstu**. Ievadiet nosaukumu un pieskarieties pie **Labi**. Pieskarieties pie **Pievienot mūziku**, izvēlieties izlasē iekļaujamās dziesmas un pieskarieties pie **Gatavs**.

Lai atskaņošanas sarakstam pievienotu pašreiz atskaņoto dziesmu, pieskarieties pie → **Piev. atsk. sar.**

Mūzikas atskaņošana atbilstoši noskaņai

Atskaņojiet mūziku, kas grupēta pēc noskaņas. Atskaņošanas sarakstu ierīce ģenerē automātiski. Pievienojot jaunu dziesmu, nolaižamajā sarakstā pieskarieties pie **Mūzikas laukums** un pēc tam pie → **Bibliotēkas atjauninājums**.

Pieskarieties pie **Mūzikas laukums** un izvēlieties noskaņas šūnu.

YouTube

Izmantojiet šo programmu, lai skatītos video klipus YouTube tīmekļa vietnē.

Programmu ekrānā pieskarieties pie **YouTube**.

Šī programma var nebūt pieejama atkarībā no reģiona vai pakalpojumu sniedzēja.

Videoklipu skatīšanās

Pieskarieties pie 🔍 un ievadiet atslēgvārdu. izvēlieties kādu no meklēšanas rezultātiem, lai skatītos video klipu.

Videoklipu koplietošana

Izvēlieties skatāmo video klipu, pieskarieties pie < un izvēlieties kopīgošanas metodi.

Videoklipu augšupielāde

Izvēlieties savu Google kontu, ja tas ir saistīts ar pakalpojumu YouTube. Pieskarieties pie ⬆ → norādiet videoklipu, ievadiet informāciju par videoklipu un pēc tam pieskarieties pie **AUGŠUPIELĀDĒT**.

Laiks

Izmantojiet šo programmu, lai iegūtu jaunākās laika prognozes pašreizējai atrašanās vietai vai citam reģionam.

Programmu sarakstā pieskarieties pie **Laiks**.

Šī programma var nebūt pieejama atkarībā no reģiona vai pakalpojumu sniedzēja.

Atrašanās vietu pievienošana

Lai pievienotu atrašanās vietu, meklēšanas lodziņā ievadiet vietas nosaukumu vai pieskarieties pie **Atrast pašreizējo atrašanās vietu**.

Atrašanās vietu dzēšana

Pieskarieties pie **Manu pilsētu saraksts**, pieskarieties pie → **Dzēst**, izvēlieties atrašanās vietas, tās atzīmējot, un pēc tam pieskarieties pie **Gatavs**.

Lai dzēstu pašreizējo atrašanās vietu, pieskarieties pie **Manu pilsētu saraksts** → → **Rādīt pašr. pilsētu** un pēc tam velciet slēdzi **Pašreizējā pilsēta** pa kreisi.

Pārslēgšanās starp atrašanās vietām

Ritiniet pa kreizi vai pa labi.

Instagram

Izmantojiet šo programmu, lai skatītu un kopīgotu fotoattēlus.

Programmu ekrānā pieskarieties pie **Instagram**.

Šī programma var nebūt pieejama atkarībā no reģiona vai pakalpojumu sniedzēja.

Lai reģistrētos, pieskarieties pie **Register** vai pie **Sign in** un pēc tam izpildiet ekrānā redzamos norādījumus, lai pabeigtu konta iestatīšanu.

Sakari

Kontakti

Izmantojiet šo programmu, lai pārvaldītu kontaktus, tai skaitā tālruņa numurus, e-pasta adreses un citus parametrus.

Programmu sarakstā pieskarieties pie **Kontakti**.

Kontaktu pārvaldība

Kontakta izveidošana

Pieskarieties pie un ievadiet kontakta informāciju.

- : pievienot attēlu.
- / : pievienot vai dzēst kontakta lauku.

Kontakta rediģēšana

Pieskarieties pie .

Kontakta dzēšana

Pieskarieties pie → **Dzēst**.

Kontaktu meklēšana

Izmantojiet kādu no šīm meklēšanas metodēm:

- Ritiniet kontaktu sarakstā uz augšu vai uz leju.
- Lietojiet alfabētisko rādītāju, kas atrodas kontaktu saraksta labajā pusē, lai paātrinātu ritināšanu, velkot gar to ar pirkstu.
- Pieskarieties meklēšanas laukā kontaktu saraksta augšpusē un ievadiet meklēšanas kritērijus.

Kad kontaktpersona ir izvēlēta, veiciet vienu no šīm darbībām.

- ★ : pievienot kontaktu izlasei.
- ✉ : sastādiet e-pastu.

Kontaktu importēšana un eksportēšana

Sinhronizēšana ar Samsung kontu

Pieskarieties pie ☰ → **Sapludināt ar Samsung**.

Ja kontakts tiek pievienots vai izdzēsts no ierīces, tas arī tiek pievienots vai izdzēsts no Samsung konta un otrādi.

Sinhronizēšana ar Google kontaktiem

Pieskarieties pie ☰ → **Sapludināt ar Google**.

Ar Google kontaktiem sinhronizētie kontakti sarakstā parādās ar g.

Ja kontakts tiek pievienots vai izdzēsts no ierīces, tas arī tiek pievienots vai dzēsts no Google kontaktiem un otrādi.

Kontaktu importēšana

Pieskarieties pie ☰ → **Importēt/eksportēt** → **Importēt no tālr.iekš. atmiņas** vai **Importēt no SD kartes**.

Kontaktu eksportēšana

Pieskarieties pie ☰ → **Importēt/eksportēt** → **Eksportēt uz tālr.iekš. atmiņu** vai **Eksportēt uz SD karti**.

Kontaktu kopīgošana

Pieskarieties pie ☰ → **Importēt/eksportēt** → **Kopīgot vizītkarti, izmantojot**, izvēlieties kontaktus, pieskarieties pie **Gatavs**, un izvēlieties kopīgošanas metodi.

Kontaktu izlase

Pieskarieties pie ☰ un veiciet kādu no šīm darbībām:

- **Meklēt**: meklējiet kontaktu.
- **Pievienot izlasēm**: kontaktu pievienošana izlasei.
- **Noņemt no izlases**: noņemt kontaktus no izlases.
- **Režģa skats** / **Saraksta skats**: skatiet kontaktus režģa vai saraksta skatā.

Kontaktu grupas

Kontaktu pievienošana grupai

Izvēlieties grupu un pēc tam pieskarieties . Atlasiet kontaktpersonas, ko vēlaties pievienot, un pēc tam pieskarieties pie **Gatavs**.

Grupu pārvaldīšana

Pieskarieties pie ☰ un veiciet kādu no šīm darbībām:

- **Izveidot**: izveidojiet jaunu grupu.
- **Meklēt**: meklējiet kontaktus.
- **Mainīt secību**: pieskarieties un turiet blakus grupas nosaukumam, velciet to augšup vai lejup uz citu vietu, un pēc tam pieskarieties pie **Gatavs**.
- **Dzēst grupas**: izvēlieties lietotāja pievienotās grupas un pēc tam pieskarieties pie **Dzēst**. Noklusējuma grupas nevar dzēst.

E-pasta ziņas sūtīšana grupas dalībniekiem

Izvēlieties grupu, pieskarieties pie ☰ → **Sūtīt e-pasta ziņu**, izvēlieties dalībniekus un pēc tam pieskarieties pie **Gatavs**.

Vizītkarte

Izveidojiet vizītkarti un nosūtiet to citiem.

Pieskarieties pie **Iestatīt profilu**, ievadiet datus, piemēram, tālruņa numuru, e-pasta adresi un pasta adresi, un pēc tam pieskarieties pie **Saglabāt** Ja lietotāja informācija tiek saglabāta ierīces iestatīšanas brīdī, izvēlieties vizītkarti sadaļā **MANS** un pēc tam pieskarieties pie , lai rediģētu.

Pieskarieties pie ☰ → **Kopīgot vizītkarti, izmantojot** un izvēlieties kopīgošanas metodi.

E-pasts

Izmantojiet šo programmu, lai nosūtītu vai skatītu e-pasta ziņojumus.

Programmu sarakstā pieskarieties pie **E-pasts**.

E-pasta kontu iestatīšana

Pirmoreiz atverot **E-pasts**, iestatiet e-pasta kontu.

Ievadiet savu e-pasta adresi un paroli. Pieskarieties pie **Nākamais** privātam e-pasta kontam, piem., Google Mail, vai pieskarieties **Manuāla iestat.** uzņēmuma e-pasta kontam. Pēc tam, lai pabeigtu iestatīšanu, izpildiet ekrānā redzamos norādījumus.

Lai iestatītu citu e-pasta kontu, pieskarieties pie → **Iestatījumi** → **Konta pievienošana**.

Ziņojumu sūtīšana

Pieskarieties pie e-pasta konta, kas jālieto, un pēc tam pieskarieties pie **Izveidot** ekrāna augšdaļā. Ievadiet adresātus, tēmu un ziņojumu, un pēc tam pieskarieties pie **Sūtīt**.

Pieskarieties pie , lai adresātu pievienotu no kontaktu saraksta.

Lai pievienotu citus adresātus, pieskarieties pie → **Pievienot kopiju/diskrēto kopiju**.

Pieskarieties pie **Pievien.**, lai pievienotu attēlus, videoklipus, kontaktus, notikumus u.c.

Pieskarieties pie , lai ziņojumā ievietotu attēlus, notikumus, kontaktpersonas un atrašanās vietas informāciju.

Plānotu ziņojumu sūtīšana

Pieskarieties pie → **Ieplānota sūtīšana**. Atzīmējiet **Ieplānota sūtīšana**, iestatiet laiku un datumu, un pēc tam pieskarieties pie **Gatavs**. Ierīce nosūtīs ziņu norādītajā laikā un datumā.

- Ja ieplānotajā laikā ierīce ir izslēgta, nav pieslēgta tīklam vai tīkls ir nestabils, ziņojums netiks nosūtīts.
- Šī funkcija ir balstīta uz laiku un datumu, kas iestatīts ierīcē. Laiks un datums, iespējams, būs nepareizs, ja pārvietosities starp dažādām laika joslām un tīkls neatjauninās informāciju.

Ziņojumu lasīšana

Izvēlieties e-pasta kontu, kas jālieto, un jaunās ziņas tiek ielādētas. Lai manuāli ielādētu jaunās ziņas, pieskarieties pie **Atsvaidz.**

Pieskarieties ziņai, lai to lasītu.

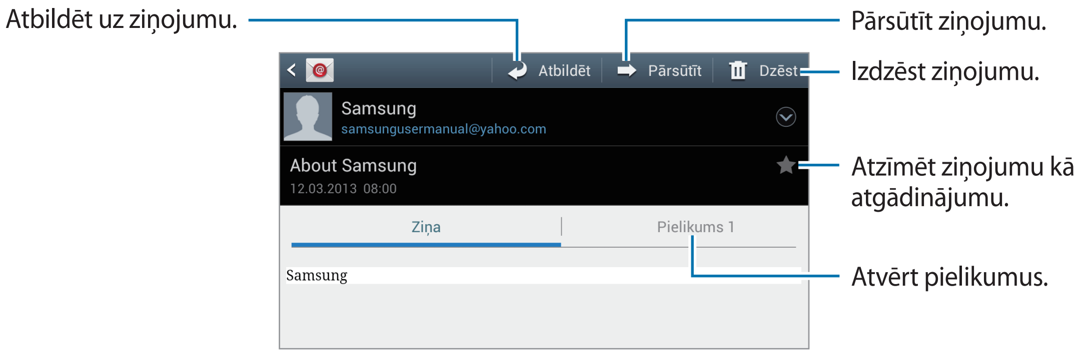

Pieskarieties pielikuma cilnei, lai atvērtu pielikumus, un pēc tam pieskarieties pie blakus pielikumam, lai to saglabātu.

Google Mail

Izmantojiet šo programmu, lai ātri un tieši piekļūtu Google pasta pakalpojumam.

Programmu sarakstā pieskarieties pie **Google Mail**.

- Šī programma var nebūt pieejama atkarībā no reģiona vai pakalpojumu sniedzēja.
- Šīs programmas nosaukums var atšķirties atkarībā no reģiona vai pakalpojumu sniedzēja.

Ziņojumu sūtīšana

Jebkurā pastkastē pieskarieties pie , ievadiet adresātus, tēmu un ziņojumu, un pēc tam pieskarieties pie **SŪTĪT**.

Pieskarieties pie → **Pievienot attēlu**, lai pievienotu attēlus.

Pieskarieties pie → **Pievienot videoklipu**, lai pievienotu videoklipus.

Lai pievienotu citus adresātus, pieskarieties pie → **Pievienot kopiju/diskrēto kopiju**.

Pieskarieties pie → **Saglabāt melnrakstu**, lai saglabātu ziņu un to nosūtītu vēlāk.

Pieskarieties pie → **Atmest**, lai atsāktu.

Ziņojumu lasīšana

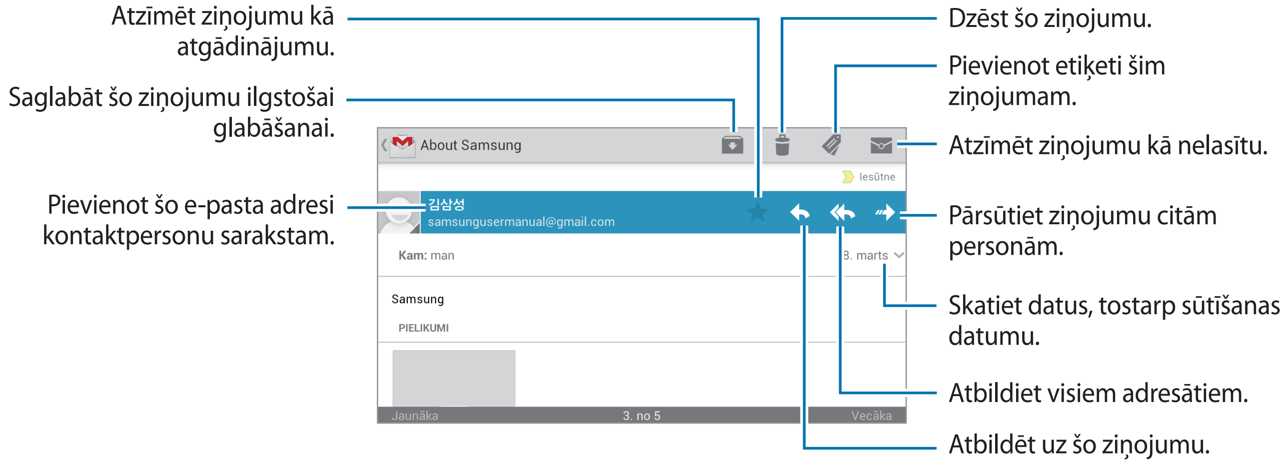

Etiķetes

Google Mail neizmanto faktiskās mapes, bet to vietā izmanto etiķetes. Google Mail tiek palaists, tas parāda ziņojumus ar etiķeti Iesūtne.

Pieskarieties pie , lai manuāli izgūtu jaunos ziņojumus.

Lai apskatītu ziņojumus citām etiķetēm, pieskarieties pie .

Lai ziņojumam pievienotu etiķeti, izvēlieties ziņojumu, pieskarieties pie un izvēlieties pievienojamo etiķeti.

Talk

Izmantojiet šo programmu, lai tērzētu ar citiem Google Talk pakalpojumā.

Programmu sarakstā pieskarieties pie **Talk**.

Šī programma var nebūt pieejama atkarībā no reģiona vai pakalpojumu sniedzēja.

Publiskais profils

Pieskarieties pie konta ID draugu saraksta augšpusē, lai mainītu pieejamības statusu, attēlu vai statusa ziņu.

Draugu pievienošana

Pieskarieties pie , ievadiet drauga, ko vēlaties pievienot, e-pasta adresi, un pēc tam pieskarieties pie **GATAVS**.

Tēržēšana ar draugiem

Izvēlieties draugu no draugu saraksta, ievadiet ziņojumu laukā ekrāna lejasdaļā un pēc tam pieskarieties pie .

Lai pievienotu draugu tēržēšanai, pieskarietes pie → **Pievienojiet tērzēšanai**.

Lai beigtu tērzēšanu, pieskarieties pie → **Beigt tērzēt**.

Pārslēgšanās starp tērzēšanām

Ritiniet pa kreisi vai pa labi, lai pārslēgtos no vienas tērzēšanas uz citu.

Tērzēšanas vēstures dzēšana

Sarunas tiek automātiski saglabātas. Lai notīrītu tērzēšanas vēsturi, pieskarieties pie ▤ → **Notīrīt tērzēšanas vēsturi**.

ChatON

Izmantojiet šo programmu, lai tērzētu ar jebkuru ierīci, kurai ir mobilā tālruņa numurs.

Programmu sarakstā pieskarieties pie **ChatON**.

Šī programma var nebūt pieejama atkarībā no reģiona vai pakalpojumu sniedzēja.

Izveidojiet draugu sarakstu, ievadot tālruņa numurus vai Samsung kontu e-pasta adreses, vai arī izvēloties draugus ieteikumu sarakstā.

Izvēlieties draugu, lai sāktu tērzēšanu.

Lai sinhronizētu ierīcē glabātos kontaktus ar ChatON, pieskarieties pie **Iestatījumi** → **Sinhronizēt kontaktus**.

Google+

Izmantojiet šo programmu, lai saglabātu kontaktus ar cilvēkiem, izmantojot Google sociālā tīkla pakalpojumu.

Programmu sarakstā pieskarieties pie **Google+**.

Šī programma var nebūt pieejama atkarībā no reģiona vai pakalpojumu sniedzēja.

Pieskarieties pie **Visi loki**, lai mainītu kategorijas un pēc tam ritiniet uz augšu vai uz leju, lai apskatītu ziņas no jūsu apļiem.

Ziņotājs

Izmantojiet šo programmu, lai tērzētu ar citiem Google+ tūlītējās ziņojumapmaiņas pakalpojumā.

Programmu ekrānā pieskarieties pie **Ziņotājs**.

Šī programma var nebūt pieejama atkarībā no reģiona vai pakalpojumu sniedzēja.

Izvēlieties draugu no draugu saraksta, ievadiet ziņojumu laukā ekrāna lejasdaļā un pēc tam pieskarieties pie ➤.

Tīmeklis un tīkls

Internets

Izmantojiet šo programmu, lai pārlūkotu internetu.

Programmu ekrānā pieskarieties pie **Internets**.

Tīmekļa lapu skatīšana

Pieskarieties adreses laukam, ievadiet tīmekļa adresi un tad pieskarieties pie **Aiziet!**.

Pieskarieties pie ▤, lai tīmekļa lapas apskates laikā kopīgotu, saglabātu vai drukātu pašreizējo tīmekļa lapu.

Jaunas lapas atvēršana

Pieskarieties pie ▤ → **Jauns logs**.

Lai dotos uz citu tīmekļa lapu, pieskarieties pie ▣, ritiniet pa kreisi vai pa labi un pieskarieties lapai, lai to izvēlētos.

Meklēšana tīmeklī, izmantojot balsi

Pieskarieties adreses laukā, pieskarieties pie 🎙, izrunājiet atslēgvārdu un tad izvēlieties vienu no parādītajiem atslēgvārdiem.

Šī funkcija var nebūt pieejama atkarībā no reģiona vai pakalpojumu sniedzēja.

Grāmatzīmes

Lai pašreizējai tīmekļa lapai pievienotu grāmatzīmi, pieskarieties pie ▤ → **Pievienot grāmatzīmi**.

Lai atvērtu ar grāmatzīmi atzīmētu tīmekļa lapu, pieskarieties pie ★ un izvēlieties vajadzīgo grāmatzīmi.

Vēsture

Lai atvērtu kādu tīmekļa lapu no pēdējo apmeklēto lapu saraksta, pieskarieties pie → **Vēsture**. Lai notīrītu vēsturi, pieskarieties pie → **Notīrīt vēsturi**.

Lai atvērtu kādu tīmekļa lapu no biežāk apmeklēto lapu saraksta, pieskarieties pie → **Vēsture** → **Biežāk apmeklētās**.

Sagl. lapas

Lai skatītu saglabātās grāmatzīmes, pieskarieties pie → **Sagl. lapas**.

Saites

Pieskarieties saitei tīmekļa lapā un turiet, lai atvērtu to jaunā lapā, saglabātu vai kopētu.

Lai skatītu saglabātās saites, pieskarieties pie → **Lejupielādes**.

Tīmekļa lapu kopīgošana

Lai kopīgotu tīmekļa lapas adresi ar citiem, pieskarieties pie → **Kopīgot lapu**.

Lai kopīgotu tīmekļa vietnes daļu,pieskarieties vēlamajam tekstam un turiet, un pēc tam pieskarieties pie → **Koplietot**.

Chrome

Izmantojiet šo programmu, lai meklētu informāciju un pārlūkotu tīmekļa lapas.

Programmu ekrānā pieskarieties pie **Chrome**.

Tīmekļa lapu skatīšana

Pieskarieties adreses laukam, ievadiet tīmekļa adresi un tad pieskarieties pie **Aiziet!**.

Jaunas lapas atvēršana

Pieskarieties pie → **Jauna cil.**

Lai atvērtu citu tīmekļa lapu, pieskarieties pie , un pieskarieties sīktēlos esošajai lapai.

Meklēšana tīmeklī, izmantojot balsi

Pieskarieties adreses laukā, pieskarieties pie 🎤, izrunājiet atslēgvārdu un tad izvēlieties vienu no parādītajiem atslēgvārdiem.

Grāmatzīmes

Lai pievienotu grāmatzīmi esošajai tīmekļa lapai, pieskarieties pie ☰ → ☆ ievadiet datus, piemēram, vārdu, tīmekļa adresi, un pēc tam pieskarieties pie **Saglabāt**.

Lai atvērtu ar grāmatzīmi atzīmētu tīmekļa lapu, pieskarieties pie ☰ → **Grāmatzīmes**, un izvēlieties vajadzīgo grāmatzīmi.

Tīmekļa lapu kopīgošana

Lai kopīgotu tīmekļa lapas adresi ar citiem, pieskarieties pie ☰ → **Kopīgot...**

Lai kopīgotu tīmekļa vietnes daļu, pieskarieties vēlamajam tekstam un turiet, un pēc tam pieskarieties pie **KOPĪGOT**.

Sinhronizēšana ar citām ierīcēm

Sinhronizējiet atvērtās cilnes un grāmatzīmes, lai tās lietotu citā ierīcē programmā Chrome, kad esat pieteicies ar to pašu Google kontu.

Lai skatītu atvērtās cilnes citās ierīcēs, pieskarieties pie ☰ → **Citas ierīces**. Izvēlieties tīmekļa vietni, kuru atvērt.

Lai skatītu grāmatzīmes, pieskarieties pie ☰ → **Grāmatzīmes**.

Bluetooth

Bluetooth izveido tiešu bezvadu savienojumu starp divām ierīcēm nelielā attālumā. Izmantojiet Bluetooth, lai apmainītos ar datiem vai multividi ar citām ierīcēm.

- Samsung neuzņemas atbildību par to datu zaudējumu, radiopārtveri vai ļaunprātīgu izmantošanu, kas nosūtīti vai saņemti, izmantojot Bluetooth funkciju.
- Vienmēr pārliecinieties, ka jūs koplietojat un saņemat datus no uzticamām un atbilstīgi aizsargātām ierīcēm. Ja starp ierīcēm ir šķēršļi, darbības attālums var samazināties.
- Atsevišķas ierīces, it īpaši tās, ko nav pārbaudījis vai apstiprinājis Bluetooth SIG, var nebūt saderīgas ar jūsu ierīci.
- Bluetooth funkciju nedrīkst lietot nelegāliem mērķiem (piemēram, lai izveidotu failu pirātiskas kopijas vai nelegāli noklausītos sakarus komerciāliem mērķiem).

  Samsung neuzņemas atbildību par Bluetooth funkcijas nelegālas izmantošanas rezultātā radītajiem zaudējumiem.

Lai aktivizētu Bluetooth funkciju, programmu ekrānā pieskarieties pie **Iestatīj.** → **Bluetooth** un velciet **Bluetooth** slēdzi pa labi.

Savienošana pārī ar citām Bluetooth ierīcēm

Programmu ekrānā pieskarieties pie **Iestatīj.** → **Bluetooth** → **Meklēt**, un atrastās ierīces tiks parādītas sarakstā. Izvēlieties ierīci, ar kuru vēlaties savienot pārī, un akceptējiet automātiski ģenerēto ieejas atslēgu ar abām ierīcēm, lai savienojumu apstiprinātu.

Datu sūtīšana un saņemšana

Daudzas programmas atbalsta datu pārsūtīšanu, izmantojot Bluetooth. Kā piemēru var minēt programmu **Galerija**. Atveriet **Galerija**, izvēlieties attēlu, pieskarieties pie ⋖ → **Bluetooth** un izvēlieties vienu no pārī savienotajām Bluetooth ierīcēm. Pēc tam pieņemiet Bluetooth autorizācijas pieprasījumu otrā ierīcē, lai saņemtu attēlu. Pārsūtītais fails tiek saglabāts mapē **Bluetooth**.

AllShare Play

Izmantojiet šo programmu, lai atskaņotu dažādās ierīcēs saglabāto saturu, izmantojot internetu. Varat atskaņot un sūtīt jebkuru failu jebkurā ierīcē uz citu ierīci vai tīmekļa atmiņas serveri.

Lai izmantotu šo programmu, vispirms ir jāpierakstās savos Google un Samsung kontos un jāreģistrē viena vai vairākas ierīces kā failu serveri. Reģistrācijas metodes var atšķirties atkarībā no ierīces veida. Lai uzzinātu vairāk, pieskarieties pie ☰ → **Bieži uzdotie jautājumi**.

Programmu ekrānā pieskarieties pie **AllShare Play**.

Šī programma var nebūt pieejama atkarībā no reģiona vai pakalpojumu sniedzēja.

Failu sūtīšana

Izvēlieties ierīci vai tīmekļa krātuvi un failu, un pēc tam pieskarieties pie ➡.

Failu kopīgošana

Izvēlieties ierīci vai tīmekļa krātuvi un failu, un pēc tam pieskarieties pie < un izmantojiet šīs iespējas:

- **Group Play**: kopīgojiet ekrānus ar vairākām citām ierīcēm, kas ir savienotas vienā Wi-Fi tīklā.
- **Nosūtīt tuvumā esošajie...**: kopīgojiet failus ar tuvumā esošām ierīcēm, kurām ir aktivizēts AllShare Play.
- **Facebook**/**Twitter**/**Flickr**/**Picasa**: augšupielādēt sociālā tīkla vietnē.

Failu atskaņošana ar attālu ierīci

Izvēlieties ierīci vai tīmekļa krātuvi un failu, un pēc tam pieskarieties pie ▣.

Satura pārvaldība tīmekļa atmiņas serverī

Izvēlieties tīmekļa krātuves serveri un pēc tam skatiet un pārvaldiet failus.

Group Play

Izmantojiet šo programmu, lai kopīgotu attēlus, dokumentus un mūziku ar citām ierīcēm, kas ir savienotas vienā Wi-Fi tīklā.

Programmu ekrānā pieskarieties pie **Group Play**.

Šī programma var nebūt pieejama atkarībā no reģiona vai pakalpojumu sniedzēja.

Lai sāktu failu kopīgošanu, pieskarieties pie **Koplietot attēlu** / **Kopīgot dokumentu** / **Koplietot mūziku**.

Lai pievienotos citai Group Play sesijai, pieskarieties vienumam zem opcijas **Pievienoties**.

Programmu un multivides veikali

Play veikala

Izmantojiet šo programmu, lai iegādātos un lejupielādētu programmas un spēles, kuras var darbināt šajā ierīcē.

Programmu ekrānā pieskarieties pie **Play veik.**

Šī programma var nebūt pieejama atkarībā no reģiona vai pakalpojumu sniedzēja.

Programmu instalēšana

Pārlūkojiet programmas pēc kategorijas vai pieskarieties pie , lai meklētu pēc atslēgvārda.

Izvēlieties kādu programmu, lai skatītu informāciju par to. Lai to lejupielādētu, pieskarieties pie **Instalēt**. Ja programma nav bezmaksas, pieskarieties pie cenas un izpildiet ekrānā parādītās instrukcijas, lai veiktu iegādes procesu.

- Ja ir pieejama kādas no instalētajām programmām jauna versija, ekrāna augšdaļā tiek parādīta atjauninājuma ikona, lai paziņotu par pieejamo atjauninājumu. Atveriet paziņojumu paneli un pieskarieties pie ikonas, lai atjauninātu programmu.
- Lai instalētu programmas, kas lejupielādētas no citiem avotiem, programmu sarakstā pieskarieties **Iestatīj.** → **Drošība** → **Nezināmi avoti**.

Programmu atinstalēšana

Atinstalējiet programmas, ko iegādājāties tiešsaistes veikalā **Play veik.**

Pieskarieties pie → **Manas lietotnes**, instalēto programmu sarakstā izvēlieties dzēšamo programmu un pieskarieties pie **Atinstalēt**.

Samsung Apps

Izmantojiet šo programmu, lai iegādātos un lejupielādētu Samsung programmas.
Papildinformāciju meklējiet vietnē *www.samsungapps.com*.

Programmu ekrānā pieskarieties pie **Samsung Apps**.

Šī programma var nebūt pieejama atkarībā no reģiona vai pakalpojumu sniedzēja.

Ja jums nav reģistrēta Samsung konta, izpildiet ekrānā redzamos norādījumus, lai to izveidotu. Lai pabeigtu abonēšanas procesu, izlasiet noteikumus un nosacījumus, un pieskarieties pie **Pieņemt**, lai tiem piekristu.

Programmu instalēšana

Pārlūkojiet programmas pēc kategorijas. Pieskarieties pie ▤, lai izvēlētos kategoriju.

Lai meklētu programmu, ekrāna augšdaļā pieskarieties pie 🔍 un meklēanas laukā ievadiet atslēgvārdu.

Izvēlieties kādu programmu, lai skatītu informāciju par to. Lai to lejupielādētu, pieskarieties pie **Iegūt** vai **Iegādāties**.

Ja ir pieejama kādas no instalētajām programmām jauna versija, ekrāna augšdaļā tiek parādīta atjauninājuma ikona, lai paziņotu par pieejamo atjauninājumu. Atveriet paziņojumu paneli un pieskarieties pie ikonas, lai atjauninātu programmu.

S Suggest

Izmantojiet šo programmu, lai atrastu un lejupielādētu jaunākās Samsung ieteiktās programmas.

Programmu ekrānā pieskarieties pie **S Suggest**.

Šī programma var nebūt pieejama atkarībā no reģiona vai pakalpojumu sniedzēja.

Game Hub

Izmantojiet šo programmu, lai piekļūtu spēlēm.

Programmu ekrānā pieskarieties pie **Game Hub**.

Pieejamās spēles var atšķirties atkarībā no reģiona vai pakalpojumu sniedzēja.

Izvēlieties spēles pakalpojumu un pēc tam meklējiet spēles un piekļūstiet tām.

Play mūzika

Izmantojiet šo programmu mūzikas straumēšanai no Google mākoņpakalpojuma.

Programmu ekrānā pieskarieties pie **Play mūzika**.

Šī programma var nebūt pieejama atkarībā no reģiona vai pakalpojumu sniedzēja.

Atskaņojiet mūziku, izvēloties mūzikas kategoriju vai koplietojot dziesmas ar citiem, augšupielādējot tos Google mākoņpakalpojumā.

Utilītas

S Memo

Izmantojiet šo programmu, lai izveidotu piezīmi, izmantojot attēlus un balss ierakstus.

Programmu sarakstā pieskarieties pie **S Memo**.

Piezīmju izveide

Izveidojiet piezīmes ar bagātinātu saturu, zīmējot skices ar pirkstu vai pievienojot attēlus vai balss piezīmes.

Pieskarieties pie +✍ lai rakstītu vai zīmētu ekrānā, vai pieskarieties pie +T, lai ievadītu tekstu, izmantojot tastatūru.

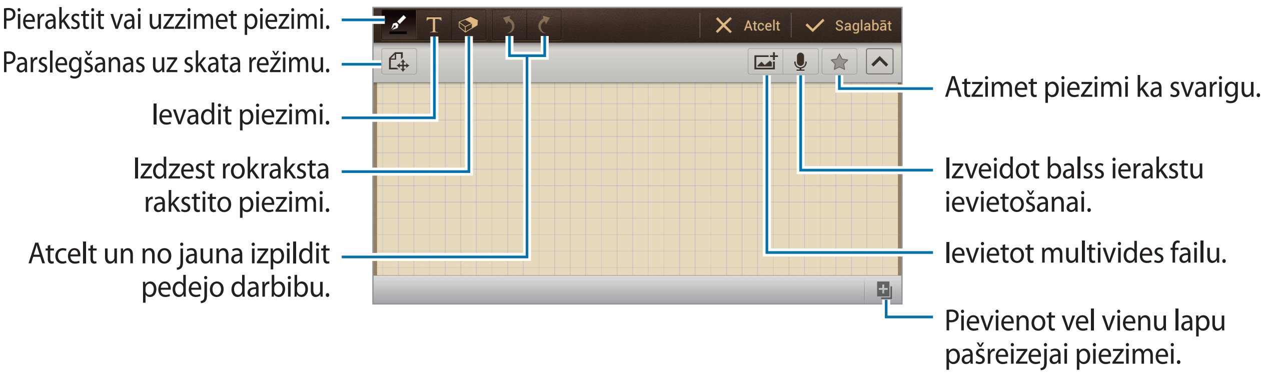

Pierakstot piezīmi, vēlreiz pieskarieties pie ✍, lai mainītu pildspalvas veidu, līnijas biezumu vai pildspalvas krāsu.

Izdzēšot rokrakstā rakstītu piezīmi, pieskarieties pie ⌫, lai mainītu dzēšgumijas lielumu vai notīrītu piezīmi.

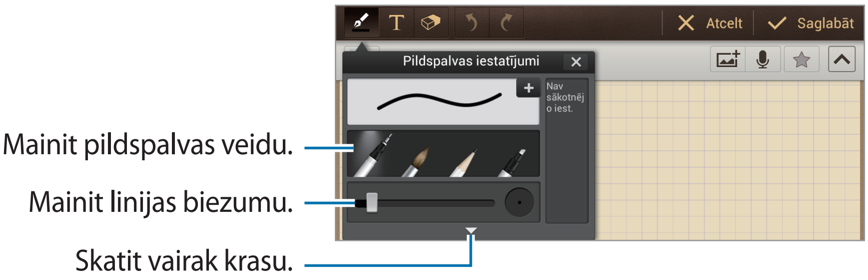

Lai mainītu lapas fonu, pieskarieties pie ☰ → **Mainīt fonu**.

Lai pievienotu atzīmes, pieskarieties pie ☰ → **Piev. atz.**

Piezīmju pārlūkošana

Lai meklētu kādu piezīmi, pieskarieties pie ☰ → **Meklēt**.

Lai dzēstu piezīmes, pieskarieties pie ☰ → **Dzēst**.

Lai kārtotu piezīmes pēc datuma, virsraksta, teksta vai citiem parametriem, pieskarieties pie ☰ → **Kārtot pēc**.

Lai mainītu skata režīmu, pieskarieties pie ☰ → **Skatīt pēc saraksta**.

Lai importētu piezīmes no kāda tiešsaistes pakalpojuma, pieskarieties pie ☰ → **Importēt S Memo**.

Lai sinhronizētu piezīmes ar kādu tiešsaistes pakalpojumu, pieskarieties pie ☰ → **Sinhronizēt**.

Lai izveidotu mapi, pieskarieties pie ☰ → **Izveidot mapi**.

Lai pārvietotu piezīmes uz citu mapi, pieskarieties pie ☰ → **Pārvietot**.

Lai kopētu piezīmes, pieskarieties pie ☰ → **Kopēt**.

Lai mainītu iestatījumus, pieskarieties pie ☰ → **Iestatījumi**.

Lai skatītu šīs programmas apmācību, pieskarieties pie ☰ → **Apmācība**.

Piezīmes apskate

Pieskarieties pie piezīmes sīktēla, lai to atvērtu.

Lai nosūtītu piezīmi citām personām, pieskarieties pie ☰ → **Koplietot, izmantojot**.

Lai saglabātu piezīmi kā attēla failu vai PDF failu, pieskarieties pie ☰ → **Eksportēt**.

Lai iestatītu piezīmi kā logrīku vai sākuma ekrāna fona attēlu, pieskarieties pie ☰ → **Iestatīt kā**.

Lai izdrukātu piezīmi, izmantojot USB vai Wi-Fi savienojumu, pieskarieties pie ☰ → **Drukāt**. Ierīce ir saderīga tikai ar noteiktiem Samsung printeriem.

S Planner

Izmantojiet šo programmu, lai pārvaldītu notikumus un uzdevumus.

Programmu ekrānā pieskarieties pie **S Planner**.

Notikumu vai uzdevumu izveide

Pieskarieties pie ➕ un izmantojiet kādu no šīm metodēm:

- **Quick add**: izveidojiet notikumu vai uzdevumu, izmantojot dažus atslēgvārdus. Šī funkcija ir pieejama tikai angļu un korejiešu valodām.
- **Pievienot notikumu**: ievadiet notikumu ar pēc izvēles iestatītu atkārtošanu.
- **Pievienot uzdevumu**: ievadiet uzdevumu ar pēc izvēles iestatītu prioritāti.

Lai notikumu vai uzdevumu pievienotu ātrāk, pieskarieties datumam, lai to atlasītu, un pieskarieties tam vēlreiz.

Ievadiet virsrakstu un norādiet kalendāru, kas jāizmanto vai ar kuru jāsinhronizē. Pēc tam pieskarieties pie **Rediģēt notikuma datus** vai **Rediģēt uzdevuma datus**, lai pievienotu plašāku informāciju, piemēram, notikuma atkārtošanas biežumu, tuvošanās brīdinājuma laiku vai norises vietu.

Pievienojiet karti, kurā norādīta notikuma norises vieta. Laukā **Atrašanās vieta** ievadiet atrašanās vietu, blakus laukam pieskarieties pie 🗺 un norādiet precīzu atrašanās vietu, pieskaroties un turot parādītajā kartē.

Attēla pievienošana. Pieskarieties pie **Attēli** un uzņemiet fotoattēlu vai izvēlieties kādu no esošajiem fotoattēliem.

Sinhronizēšana ar Google kalendāru

Lai manuāli sinhronizētu atjauninājumus, pieskarieties pie ☰ → **Sinhronizēšana**.

Kalendāra veida maiņa

Izvēlieties kādu no dažādajiem kalendāra veidiem, tostarp gadu, mēnesi, nedēļu u.c. Kalendāra veida maiņai var izmantot saspiešanas žestu. Piemēram, saspiediet pirkstus, lai pārietu no mēneša kalendāra uz gada kalendāru, un izvērsiet pirkstus, lai pārietu no gada kalendāra atpakaļ pie mēneša kalendāra.

Notikumu meklēšana

Pieskarieties pie ☰ → **Meklēt**, un ievadiet meklējamo atslēgvārdu.

Lai skatītu šodienas notikumus, ekrāna augšdaļā pieskarieties pie **Šodien**.

Notikumu dzēšana

Izvēlieties datumu vai notikumu un pieskarieties pie ☰ → **Dzēst**.

Notikumu kopīgošana

Izvēlieties notikumu, pieskarieties pie ☰ → **Koplietot, izmantojot** un izvēlieties kopīgošanas metodi.

Dropbox

Izmantojiet šo programmu, lai saglabātu failus un koplietotu ar citiem, izmantojot Dropbox mākoņpakalpojumu. Saglabājot failus Dropbox mākoņpakalpojumā, jūsu ierīce tiek automātiski sinhronizēta ar tīmekļa serveri un citiem datoriem, kuros ir instalēts pakalpojums Dropbox.

Programmu sarakstā pieskarieties pie **Dropbox**.

Šī programma var nebūt pieejama atkarībā no reģiona vai pakalpojumu sniedzēja.

Pirmoreiz izmantojot, pieskarieties pie **Start**, lai to aktivizētu. Lai pabeigtu iestatīšanu, izpildiet ekrānā redzamos norādījumus.

Lai augšupielādētu failus pakalpojumā Dropbox, pieskarieties pie → **Upload here** → **Photos or videos** vai **Other files**.

Lai atvērtu failu pakalpojumā Dropbox, pieskarieties pie un izvēlieties failu. Faila skatīšanas laikā pieskarieties pie **Favorite**, lai pievienotu to izlasei.

Lai atvērtu izlases failus, pieskarieties pie .

Pulkstenis

Izmantojiet šo programmu, lai iestatītu modinātāju, skatītu laiku jebkurā pasaules vietā, noteiktu notikuma ilgumu, iestatītu taimeri vai izmantotu to kā galda pulksteni.

Programmu sarakstā pieskarieties pie **Pulkstenis**.

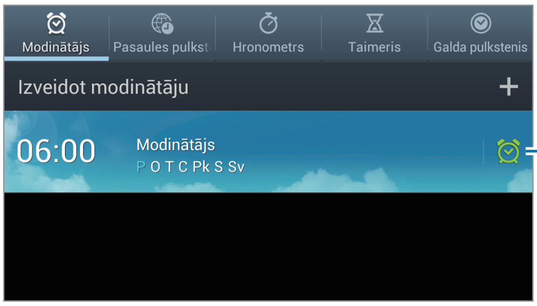

Ieslēgt vai izslēgt šo modinātāju.

Modinātājs

Modinātāja iestatīšana

Pieskarieties pie **Izveidot modinātāju**, iestatiet modinātāja signāla aktivizēšanas laiku, izvēlieties signāla atkārtošanas laiku un pieskarieties pie **Saglabāt**.

- **Atlikt**: iestatiet intervālu un signāla atkārtošanas reižu skaitu iestatītajā periodā.
- **Viedais modinātājs**: iestatiet modinātāja aktivizēšanu pirms iestatītā laika.

Signālu apturēšana

Lai apturētu signālu, velciet ✕ ārpus lielā apļa. Lai atkārtotu signālu pēc noteikta laika, velciet zZ ārpus lielā apļa.

Signālu dzēšana

Pieskarieties pie ☰ → **Dzēst**, izvēlieties modinātājus un pēc tam pieskarieties pie **Dzēst**.

Pasaules pulkstenis

Pulksteņu izveidošana

Pieskarieties pie **Pievienot pilsētu** un ievadiet pilsētas nosaukumu vai izvēlieties to pilsētu sarakstā.

Lai lietotu vasaras laiku, pieskarieties un turiet pulksteni un pieskarieties pie **Vasaras laika iestatījumi**.

Pulksteņu dzēšana

Pieskarieties pie ☰ → **Dzēst**, izvēlieties pulksteņus un pieskarieties pie **Dzēst**.

Hronometrs

Lai uzņemtu notikuma laiku, pieskarieties pie **Sākt**. Pieskarieties pie **Aplis**, lai ierakstītu apļa laiku.

Lai notīrītu apļa laiku ierakstus, pieskarieties pie **Atiestatīt**.

Taimeris

Iestatiet ilgumu un pieskarieties pie **Sākt**.

Kad taimeris sāks darboties, velciet ✕ ārpus lielā apļa.

Galda pulkstenis

Pieskarieties pie ⛶, lai skatītu pilnekrāna režīmā.

Kalkulators

Izmantojiet šo programmu vienkāršu vai komplicētu aprēķinu veikšanai.

Programmu sarakstā pieskarieties pie **Kalkul.**

Lai skatītu aprēķinu vēsturi, pieskarieties pie ▼, lai paslēptu tastatūru.

Lai notīrītu vēsturi, pieskarieties pie ☰ → **Nodzēst vēsturi**.

Lai mainītu vēstures rakstzīmju lielumu, pieskarieties pie ☰ → **Teksta lielums**.

S Voice

Izmantojiet šo programmu, lai ar balss komandu liktu ierīcei palaist programmas un veikt citas darbības.

Programmu sarakstā pieskarieties pie **S Voice**.

Šī funkcija var nebūt pieejama atkarībā no reģiona vai pakalpojumu sniedzēja.

Tālāk ir uzskaitīti vairāki balss komandu veidi:

- Atvērt mūziku
- Palaist kalkulatoru
- Pārbaudīt sarakstu

Padomi labākas balss atpazīšanas nodrošināšanai

- Runājiet skaidri.
- Runājiet klusās vietās.
- Neizmantojiet aizvainojošus vai žargona vārdus.
- Izvairieties runāt dialektā.

Atkarībā no apkārtējiem apstākļiem vai runas veida, ierīce var neatpazīt izrunātās komandas vai izpildīt neatbilstošas darbības.

Google

Izmantojiet šo programmu, lai meklētu ne tikai internetā, bet arī programmas un to saturu šajā ierīcē.

Programmu sarakstā pieskarieties pie **Google**.

Meklēšana ierīcē

Pieskarieties meklēšanas laukā un ievadiet atslēgvārdu. Vai arī pieskarieties pie 🎤, izrunājiet atslēgvārdu un tad izvēlieties vienu no parādītajiem atslēgvārdiem.

Ja no programmām netiek saņemti meklēšanas rezultāti, tiek parādīta tīmekļa pārlūkprogramma ar meklēānas rezultātiem.

Meklēšanas diapazons

Lai izvēlētos, kurās programmās meklēt, pieskarieties pie ▤ → **Iestatījumi** → **Meklēšana tālrunī** un atzīmējiet meklējamos vienumus.

Google tagad

Palaidiet Google meklēšanu, lai skatītu Google Now kartes, kurās tiek rādīti pašreizējie laikapstākļi, informācija par sabiedrisko transportu, jūsu nākamā tikšanās un daudz kas cits, kas jums vis drīzāk būs nepieciešams.

Pievienojieties Google Now, kad atverat Google meklēšanu pirmo reizi. Lai mainītu Google Now iestatījumus, pieskarieties pie ▤ → **Iestatījumi** → **Google tagad**.

Šī funkcija var nebūt pieejama atkarībā no reģiona vai pakalpojumu sniedzēja.

Balss meklēšana

Izmantojiet šo programmu, lai tīmekļa lapu meklēšanai izmantotu balsi.

Programmu sarakstā pieskarieties pie **Balss meklēšana**.

Šī programma var nebūt pieejama atkarībā no reģiona vai pakalpojumu sniedzēja.

Kad ekrānā parādās **Runāt tagad**, izrunājiet atslēgvārdu vai frāzi. Izvēlieties kādu no parādītajiem atslēgvārdiem.

Uzdevumu pārvaldnieks

Izmantojiet šo programmu, lai pārbaudītu sistēmas statusu.

Jebkurā ekrānā pieskarieties pie ⌂ un turiet to, pēc tam pieskarieties pie **Uzdevumu pārv.**

Aktīvās programmas

Lai skatītu aktivizētās programmas, pieskarieties pie **Aktīvās programmas**.

Lai aizvērtu programmu, pieskarieties pie blakus programmai esošās iespējas **Beigt**.

Lai aizvērtu visas darbojošās programmas, pieskarieties pie **Beigt v.**

Lejupielādētie

Lai skatītu, kādas programmas ir instalētas, pieskarieties pie **Lejupielādētie**.

Lai atinstalētu programmu, pieskarieties pie blakus programmai esošās iespējas **Atinstal.**

Brīvpiekļuves atmiņa

Lai pārbaudītu izmantotās atmiņas apjomu, pieskarieties pie **Brīvpiekļuves atmiņa**.

Lai aizvērtu visas programmas, tostarp tās, kas darbojas fonā, pieskarieties pie **Not. atmiņu**.

Krātuve

Lai pārbaudītu, cik daudz zibatmiņas un atmiņas kartes apjoma tiek izmantots, pieskarieties pie **Krātuve**.

Palīdzība

Lai uzzinātu ieteikumus, kā pagarināt akumulatora darbības laiku, pieskarieties pie **Palīdzība**.

Mani faili

Izmantojiet šo programmu, lai piekļūtu ierīcē saglabātajiem failiem, tai skaitā attēliem, videoklipiem dziesmām un audioklipiem.

Programmu sarakstā pieskarieties pie **Mani faili**.

Izvēlieties mapi, ko vēlaties atvērt. Lai atgrieztos vecākmapē, pieskarieties pie **Uz augšu**. Lai atgrieztos saknes direktorijā, pieskarieties pie **Sākums**.

Mapē pieskarieties pie un izmantojiet kādu no šīm iespējām:

- **Izveidot mapi**: izveidojiet mapi.
- **Meklēt**: meklējiet failus vai mapes.
- **Skatīt pēc**: mainiet skatīšanas režīmu.
- **Kārtot pēc**: kārtojiet failus vai mapes.
- **Iestatījumi**: mainiet failu pārvaldnieka iestatījumus.
- **Izvēlēties visu**: izvēlieties visus šajā failā esošos failus.

Lejupielādēt

Izmantojiet šo programmu, lai skatītu ar programmām lejupielādētos failus.

Programmu sarakstā pieskarieties pie **Lejupiel.**

Šī programma var nebūt pieejama atkarībā no reģiona vai pakalpojumu sniedzēja.

Lai skatītu no interneta lejupielādētos failus, pieskarieties pie **Lejupiel. no intern.**, vai pieskarieties pie **Citas lejupielādes**, lai skatītu ar citām programmām, piemēram, **E-pasts**, lejupielādētos failus.

Izvēlieties failu, lai to atvērtu ar attiecīgo programmu.

Ceļošana un tuvākā apkaime

Maps

Izmantojiet šo programmu, lai precīzi norādītu ierīces atrašanās vietu, meklētu vietas vai saņemtu norādījumus.

Programmu ekrānā pieskarieties pie **Maps**.

Šī programma var nebūt pieejama atkarībā no reģiona vai pakalpojumu sniedzēja.

Karšu skatīšana

Ritiniet jebkurā virzienā, lai apskatītu atrašanās vietu vai atrastu ceļu.

Lai kartē tuvinātu vai tālinātu, uz ekrāna attāliniet divus pirkstus vienu no otra, lai tuvinātu, vai sakniebiet tos, lai tālinātu.

Lai pārklātu vairākus slāņus, tai skaitā satelītattēlus, satiksmes informāciju u.c., pieskarieties pie .

Vietu meklēšana

Pieskarieties pie , ievadiet adresi un pieskarieties pie . Izvēlieties vietu, lai par to skatītu detalizētu informāciju. Lai meklētu vietas tuvākajā apkārtnē, pieskarieties pie .

Kad vieta ir atrasta, pieskarieties pie un izmantojiet vienu no šīm funkcijām:

- **Notīrīt karti**: notīriet karti.
- **Padarīt pieejamu bezsaistē**: saglabājiet karti norādītajā vietā, lai skatītu to bezsaistē.
- **Iestatījumi**: mainiet kartes iestatījumus.
- **Palīdzība**: skatiet informāciju par kartes lietošanu.

Lai skatītu pašreizējo atrašanās vietu, pieskarieties pie .

Norādījumu saņemšana nokļūšanai līdz galamērķim

1 Pieskarieties pie .

2 Pieskarieties pie un izvēlieties sākuma vietas un galamērķa ievades metodes:

- **Mana pašreizējā atrašanās vieta**: izmantojiet pašreizējo atrašanās vietu kā sākuma vietu.
- **Kontaktpersonas**: izvēlieties kontaktpersonu sarakstā.
- **Punkts kartē**: norādiet vietu, pieskaroties tai kartē.
- **Manas vietas**: izvēlieties izlasē iekļauto vietu sarakstā.

3 Izvēlieties pārvietošanās metodi, piemēram, autovadīšanu, sabiedrisko transportu vai iešanu kājām, un pieskarieties pie **IEGŪT NORĀDES**.

4 Izvēlieties vienu no parādītajiem maršrutiem un pieskarieties pie **KART. ATT.**, lai skatītu detalizētu informāciju.

Lokāli

Izmantojiet šo programmu, lai meklētu tuvākajā apkaimē restorānus, bankas, autobusu pieturas u.c.

Programmu ekrānā pieskarieties pie **Lokāli**.

Šī programma var nebūt pieejama atkarībā no reģiona vai pakalpojumu sniedzēja.

Izvēlieties vietu kategoriju un meklēšanas rezultātu sarakstā izvēlieties vēlamo vietu.

- **Karte**: norādiet vietu kartē.
- **Norādes**: meklējiet maršrutu uz vēlamo vietu.

Lai pievienotu vietas kategoriju, kategoriju sarakstā pieskarieties pie → **Pievienot vaicājumu**, pēc tam teksta laukā ievadiet atslēgvārdu un pieskarieties pie **Gatavs**.

Navigācija

Izmantojiet šo programmu, lai meklētu maršrutu uz galamērķi.

Programmu ekrānā pieskarieties pie **Navigācija**.

- Navigācijas kartes, jūsu pašreizējā atrašanās vieta un cita navigācijas informācija var atšķirties no faktiskās atrašanās vietas informācijas. Vienmēr ir jāpievērš uzmanība ceļa apstākļiem, satiksmei un citiem faktoriem, kas var ietekmēt autovadīšanu. Autovadīšanas laikā ievērojiet visus drošības brīdinājumus un noteikumus.
- Šī programma var nebūt pieejama atkarībā no reģiona vai pakalpojumu sniedzēja.

Norādiet galamērķi, izmantojot kādu no šīm metodēm:

- Izrunājiet balsī galamērķa adresi.
- Ievadiet galamērķa adresi.
- Iestatiet navigācijas norādījumus līdz jūsu mājām.
- Izvēlieties galamērķi kartē.

Kad maršruts būs noskaidrots, izpildiet ekrānā redzamās instrukcijas, lai nokļūtu galamērķī.

Iestatījumi

Par iestatījumiem

Izmantojiet šo programmu, lai konfigurētu ierīci, iestatītu iespējas un pievienotu kontus.

Programmu ekrānā pieskarieties pie **Iestatīj.**

Wi-Fi

Aktivizējiet Wi-Fi funkciju, lai izveidotu savienojumu ar Wi-Fi tīklu un piekļūtu internetam vai citām tīkla ierīcēm.

Lai izmantotu opcijas, pieskarieties pie .

- **Papildu**: mainiet Wi-Fi funkcijas lietošanas iestatījumus.
- **WPS spiedpoga**: izmantojot WPS pogu, tiek izveidots savienojums ar drošu Wi-Fi tīklu.
- **WPS PIN koda ievade**: izmantojot WPS Pin, tiek izveidots savienojums ar drošu Wi-Fi tīklu.

Wi-Fi iemigšanas politikas iestatīšana

Ekrānā Iestatījumi pieskarieties pie **Wi-Fi** → → **Papildu** → **Atstāt Wi-Fi ieslēgtu miega režīma laikā**.

Tīkla paziņojuma iestatīšana

Ierīce var noteikt atvērtus Wi-Fi tīklus un parādīt ikonu statusa joslā, lai paziņotu par to pieejamību.

Lai aktivizētu šo funkciju, ekrānā Iestatījumi pieskarieties pie **Wi-Fi** → → **Papildu** un atzīmējiet **Tīkla paziņojums**.

Wi-Fi Direct

Wi-Fi Direct savieno divas ierīces, izmantojot Wi-Fi tīklu, nepieprasot piekļuves punktu.

Iestatījumu ekrānā pieskarieties pie **Wi-Fi** → **Wi-Fi Direct**.

Bluetooth

Aktivizējiet Bluetooth funkciju, lai apmainītos ar informāciju, atrodoties noteiktā attālumā.

Datu lietošana

Sekojiet savam datu lietojuma apjomam un pielāgojiet ierobežojumu iestatījumus.

- **Datu lietošanas cikls**: mainiet ierobežojuma cikla iestatījumus.

Lai izmantotu citas iespējas, pieskarieties pie ☰.

- **Automātiska datu sinhronizācija**: iestatiet ierīci automātiski sinhronizēt kontaktpersonu, kalendāra, e-pasta, grāmatzīmju un sociālo tīklu attēlu datus.
- **Mobilie tīklāji**: meklējiet un izmantojiet citas ierīces mobilo tīklu.

Citi iestatījumi

Pielāgojiet iestatījumus, lai kontrolētu savienojumus ar citām ierīcēm vai tīkliem.

Lidojuma režīms

Šis režīms deaktivizē visas ierīces bezvadu funkcijas. Iespējams lietot tikai tos pakalpojumus, kas nav saistīti ar tīklu.

Viedais tīkls

Šis režīms deaktivizē visas datu tīkla funkcijas jūsu ierīcē, kad ekrāns ir izslēgts, un atvieno programmas, piemēram, SNS programmas vai **E-pasts**. Kad ekrāns tiek ieslēgts, tiek izgūti visi jaunie paziņojumi, kas netika saņemti, kamēr ekrāns bija izslēgts.

Ieslēdzot šo funkciju, varat ietaupīt akumulatora enerģiju.

VPN

Iestatiet un pievienojieties virtuālajiem privātajiem tīkliem (VPN).

Tuvumā esošās ierīces

- **Failu kopīgošana**: aktivizējiet multivides kopīgošanu, lai ļautu citām ierīcēm ar DLNA sertifikātu piekļūt multivides failiem jūsu ierīcē.
- **Koplietotais saturs**: iestatiet, lai kopīgotu saturu ar citām ierīcēm.
- **Ierīces nosaukums**: ievadiet savas ierīces multivides servera nosaukumu.
- **Atļauto ierīču saraksts**: skatiet ierīču sarakstu, kas var piekļūt jūsu ierīcei.
- **Neatļauto ierīču saraksts**: skatiet ierīču sarakstu, kurām ir bloķēta piekļuve jūsu ierīcei.
- **Lejupielādēt**: izvēlieties vietu multivides failu saglabāšanai.
- **Augšupielādēt no citām ierīcēm**: iestatiet, lai pieņemtu augšupielādes no citām ierīcēm.

AllShare Cast

Aktivizējiet AllShare Cast funkciju un koplietojiet savu displeju ar citām personām.

- Lai taupītu enerģiju, deaktivējiet AllShare Cast funkciju, kad tā netiek izmantota.
- Ja norādīsit Wi-Fi frekvenču joslu, AllShare Cast sargspraudņi var netikt atrasti vai pievienoti.
- Atskaņojot video vai spēlējot spēles televizorā, izvēlieties piemērotu televizora režīmu, lai pēc iespējas pilnīgāk izmantotu AllShare Cast.

Kies, izmantojot Wi-Fi

Izveidojiet ierīces savienojumu ar Samsung Kies, izmantojot Wi-Fi tīklu.

Bloķēšanas režīms

Izvēlieties funkcijas un iestatiet ierīci, lai slēptu vai rādītu to paziņojumu ikonas par norādītajiem periodiem.

Skaņa

Mainiet iestatījumus dažādām ierīces skaņām.

- **Skaļums**: pielāgojiet mūzikas, videoklipu, sistēmas skaņu un paziņojumu skaļuma līmeni.
- **Noklusējuma paziņojumi**: izvēlieties signālu notikumiem, piemēram, ienākošajiem ziņojumiem un brīdinājumiem.
- **Taustiņu toņi**: iestatiet ierīci izdot skaņu, kad pieskaraties tastatūras pogām.
- **Pieskāriena skaņas**: iestatiet ierīci izdot skaņas, kad skārienekrānā izvēlēsities kādu programmu vai iespēju.
- **Ekrāna bloķēšanas skaņa**: iestatiet ierīci izdot skaņas, kad tiks bloķēts vai atbloķēts skārienekrāns.

Displejs

Mainiet displeja iestatījumus.

- **Fona attēls**:
  - **Sākuma ekrāns**: atlasiet fona attēlu sākuma ekrānam.
  - **Bloķēšanas ekrāns**: atlasiet fona attēlu bloķētajam ekrānam.
  - **Sākuma un bloķēšanas ekrāni**: atlasiet fona attēlu sākuma ekrānam un bloķētajam ekrānam.
- **Ekrāna režīms**: izvēlieties displeja režīmu.
- **Spilgtums**: iestatiet displeja spilgtumu.
- **Automātiski pagriezt ekrānu**: iestatiet satura automātisku pagriešanu, ja ierīce tiek pagriezta.
- **Ekrāna taimauts**: iestatiet, pēc cik ilga laika ierīce izslēdz displeja apgaismojumu.
- **Fonta stils**: mainiet displeja teksta fonta veidu.
- **Fonta lielums**: mainiet fonta lielumu.
- **Rādīt akumul. uzlādes līmeni**: iestatiet, lai tiktu rādīts akumulatora atlikušais uzlādes līmenis.

Krātuve

Skatiet informāciju par ierīci un atmiņas karti vai formatējiet USB krātuvi un atmiņas karti.

Formatējot atmiņas karti, no tās neatgriezeniski tiek izdzēsti visi dati.

Faktiski pieejamā vieta iekšējā atmiņā ir mazāka nekā norādīts, jo daļu atmiņas aizņem operētājsistēma un noklusējuma programmas.

Jauda

Aktivizējiet enerģijas taupīšanas režīmu un mainiet tā iestatījumus.

- **Izslēgt automātisko ieslēgšanu**: iestatiet, pēc cik ilga laika ierīcei ir jāizslēdzas.

  - Ierīce automātiski izslēdz ekrānu, ja iepriekš iestatītu laika periodu tam nepieskaras un nenospiež nevienu pogu. Lai lietotu ilgāk, izvēlieties garāku laika periodu.
  - Šī funkcija ir deaktivizēta, kad demonstrējat video vai klausāties mūziku.
  - Ieslēdzot šo funkciju, varat ietaupīt akumulatora enerģiju.

- **Enerģijas taupīš. režīms**:
  - **Centrālā procesora enerģijas taupīšana**: iestatiet ierīci ierobežot noteiktu sistēmas resursu lietojumu.
  - **Ekrāna enerģijas taupīšana**: iestatiet ierīci samazināt displeja spilgtumu.
  - **Uzziniet vairāk par enerģijas taupīšanu**: uzziniet, kā samazināt akumulatora enerģijas patēriņu.
- **Ātrā ieslēgšana**: aktivizējot šo funkciju, ierīce ātri ieslēgsies nākošajās 24 stundās.

Akumulators

Skatiet savas ierīces patērētās akumulatora enerģijas daudzumu.

Programmu pārvaldnieks

Skatiet un pārvaldiet ierīcē esošās programmas.

Atraš. vietas pakalpojumi

- **Lietot bezvadu tīklus**: iestatiet Wi-Fi un/vai mobilo tīklu izmantošanu pašreizējās atrašanās vietas noteikšanai.
- **Lietot GPS satelītus**: iestatiet GPS satelītu izmantošanu pašreizējās atrašanās vietas noteikšanai.
- **Atr. vietas un Google meklēš.**: iestatiet savas pašreizējās atrašanās vietas izmantošanu Google meklēšanai un citiem Google pakalpojumiem.

Bloķēšanas ekrāns

Mainiet ierīces drošības iestatījumus.

- **Ekrāna bloķēšana**: aktivizējiet ekrāna bloķēšanas funkciju.
- **Bloķēšanas ekrāna iespējas**:

Šie iestatījumi tiek lietoti tikai tad, ja tiek izmantota bloķēšana ar vilkšanu.

  - **Pulkstenis**: iestatiet pulksteņa rādīšanu bloķētā ekrānā.
  - **Laiks**: iestatiet meteoroloģiskās informācijas rādīšanu bloķētā ekrānā.
  - **Pulsācijas efekts**: iestatiet pulsācijas efekta rādīšanu bloķētā ekrānā.
  - **Palīdzības teksts**: iestatiet palīdzības teksta rādīšanu bloķētā ekrānā.
  - **Pamodināšana ar bloķētu ekrānu**: iestatiet ierīci atpazīt pamodināšanas komandu, kad ekrāns ir bloķēts.
  - **Iestatīt modin. komandu**: iestatiet modināšanas komandu, lai palaistu **S Voice** programmu vai izpildītu noteiktu funkciju.
- **Informācija par īpašnieku**: ievadiet savu informāciju, kas tiks rādīta bloķētā ekrānā.

Drošība

Mainiet ierīces drošības iestatījumus.

- **Šifrēt ierīci**: iestatiet paroli ierīcē saglabāto datu šifrēšanai. Paroli ir jāievada ikreiz, kad ieslēdzat ierīci.

Pirms šī iestatījuma aktivizēšanas uzlādējiet akumulatoru, jo datu šifrēšana var aizņemt vairāk par vienu stundu.

- **Šifrēt ārējo SD karti**:
  - **Šifrēt**: iestatiet failu šifrēšanu, kad tie tiek saglabāi atmiņas kartē.
  - **Pilna šifrēšana**: iestatiet visu failu šifrēšanu atmiņas kartē.
  - **Izņemot multivides failus**: iestatiet visu failu šifrēšanu atmiņas kartē, izņemot multivides failus.

Ja atjaunojat ierīces sākotnējos iestatījumus, kad ir aktivizēts šis iestatījums, ierīce nevarēs nolasīt jūsu šifrētos failus. Pirms ierīces atiestatīšanas deaktivizējiet šo iestatījumu.

- **Padarīt paroles redzamas**: pēc noklusējuma ierīce paslēpj paroles ar drošību saistītu iemeslu dēļ. Iestatiet ierīci parādīt paroles to ievadīšanas laikā.
- **Ierīces administratori**: skatiet ierīcē instalētos ierīces administratorus. Var atļaut, lai ierīces administratori ierīcei pielieto jaunas politikas.
- **Nezināmi avoti**: izvēlēties, lai instalētu programmas no visiem avotiem. Ja neizvēlēsities šo iestatījumu, programmas tiks lejupielādētas tikai no **Play veik.**
- **Uzticamie akreditācijas dati**: lietojiet sertifikātus un akreditācijas datus, lai nodrošinātu dažādu programmu drošu izmantošanu.
- **Instalēt no ierīces krātuves**: instalējiet USB krātuvē glabātos šifrētos sertifikātus.
- **Notīrīt akreditācijas datus**: dzēsiet akreditācijas datu saturu no ierīces un atiestatiet paroli.

Valoda un ievade

Teksta ievades iestatījumu maiņa.

Valoda

Izvēlieties displeja valodu visām izvēlnēm un programmām.

Noklusējums

Izvēlieties noklusēto tastatūras tipu teksta ievadei.

Google rakstīšana ar balsi

Lai mainītu balss ievades iestatījumus, izvēlieties ⚙.

- **Izvēl. ievades valodas**: izvēlieties ievades valodu Google Voice atpazīšanai.
- **Bloķēt aizskar. vārdus**: iestatiet ierīci neatpazīt aizvainojošus vārdus balss ievadē.
- **Lejupiel. runas atp. bezs.**: lejupielādējiet un instalējiet valodas datus balss ievadei bezsaistē.

Samsung tastatūra

Lai mainītu Samsung tastatūras iestatījumus, izvēlieties ⚙.

- **Portreta tastatūras tipi**: izvēlieties noklusējuma ievades metodi, piemēram, QWERTY tastatūru vai parasto tastatūru.
- **Ievades valoda**: iestatiet teksta ievades valodas.
- **Intuitīvais teksts**: iestatiet, lai ierīce parādītu vārdus, ņemot vērā ievadi, un parādītu vārda ieteikumus.
- **Nepārtraukta ievade**: iestatiet teksta ievadīšanu, velkot pa tastatūru.
- **Tastatūras vilkšana**: aktivizējiet vai deaktivizējiet tastatūras vilkšanas funkciju teksta ievades režīmam. Pārslēdzieties no viena ievades režīma uz otru, ritinot tastatūrā pa labi vai pa kreisi.
- **Rokraksts**: pielāgojiet rokraksta režīma iestatījumus, piemēram, atpazīšanas laiku, pildspalvas līnijas biezumu vai pildspalvas krāsu.
- **Balss ievade**: aktivizējiet balss ievades funkciju, lai Samsung tastatūrā ievadītu tekstu, izmantojot balsi.
- **Autom. lielo burtu aktiv.**: iestatiet ierīci automātiski lietot lielo burtu pēc teikuma beigu pieturzīmēm, piemēram, punkta, jautājuma zīmes vai izsaukuma zīmes.
- **Automātiska interpunkcija**: iestatiet ierīci, lai ievietotu punktu, kad jūs divas reizes pieskarieties atstarpes joslai.
- **Rakstzīmju priekšskatījums**: iestatiet ierīci parādīt katras rakstzīmes, kurai pieskaraties, lielu attēlu.
- **Taustiņu skaņa**: iestatiet ierīci izdot skaņu, kad pieskaraties tastatūras pogām.
- **Apmācība**: uzziniet, kā ievadīt tekstu, izmantojot Samsung tastatūru.
- **Atjaunot iestatījumus**: atiestatiet Samsung tastatūras iestatījumus.

Meklēšana ar balsi

Lai lietotu Google Voice atpazīšanu, izmantojiet šādas opcijas:

- **Valoda**: izvēlieties valodu balss atpazīšanai.
- **Runas izvade**: iestatiet ierīci reaģēt ar balsi, brīdinot par pašreizējo darbību.
- **Bloķēt aizskar. vārdus**: iestatiet ierīci neatpazīt aizvainojošus vārdus balss ievadē.
- **Lejupiel. runas atp. bezs.**: lejupielādējiet un instalējiet valodas datus balss ievadei bezsaistē.

Teksta pārveides runā izvade

- **Ieteicamā TTS programma**: izvēlieties sarunas sintēzes programmu. Lai mainītu runas sintēzes dziņeju iestatījumus, pieskarieties pie ⚙.
- **Runas ātrums**: izvēlieties teksta pārveides runā funkcijas ātrumu.
- **Klausīties paraugu**: kā piemēru noklausieties runātu tekstu.
- **Braukšanas režīms**: aktivizējiet braukšanas režīmu, lai iestatītu ierīci satura lasīšanai balsī un norādītu braukšanas režīmā izmantojamās programmas.

Rādītāja ātrums

Pielāgojiet ierīcei pievienotās peles vai skārienpaliktņa rādītāja ātruma.

Cloud

Mainiet iestatījumus, lai sinhronizētu datus vai pārvaldītu Samsung mākoņa un Dropbox mākoņa kontu.

Dublēšana un atiestatīšana

Mainiet iestatījumu un datu pārvaldīšanas iestatījumus.

- **Dublēt manus datus**: iestatiet iestatījumu un programmu datu dublēšanu Google serverī.
- **Dublējuma konts**: iestatiet vai rediģējiet savu Google dublējuma kontu.
- **Automātiskā atjaunošana**: iestatiet iestatījumu un programmas datu atjaunošanu, kad programmas no jauna tiek instalētas ierīcē.
- **Sākotnējo datu atiestate**: atiestatiet iestatījumus uz rūpnīcas noklusējuma iestatījumiem un dzēsiet visus datus.

Konta pievienošana

Pievienojiet savus e-pasta vai SNS kontus.

Kustība

Mainiet iestatījumus, kas pārvalda kustību atpazīšanu jūsu ierīcē.

- **Bīdiet, lai pārvietotu ikonu**: iestatiet, lai pārvietotu vienumu uz citu lapu, pieskaroties vienumam un turot to, un tad sasverot ierīci pa kreisi vai pa labi.
- **Panoramējiet, lai pārlūkotu attēlus**: iestatiet, lai ritinātu attēlu, pārvietojot ierīci jebkurā virzienā, kad attēls ir pietuvināts.
- **Jutības iestatījumi**: iestatiet katras kustības atpazīšanas jutīgumu.
- **Uzzināt par kustībām**: uzziniet, kā lietot katras kustības atpazīšanu.
- **Velciet ar plaukstu, lai fotografētu**: iestatiet ekrānuzņēmuma tveršanu, velkot plaukstu pa kreisi vai pa labi pāri ekrānam.
- **Lai izslēgtu skaņu vai apturētu atskaņošanu, pieskarieties ar plaukstu**: iestatiet, lai izslēgtu signālu, mūzikas un FM radio skaņu, pieskaroties ekrānam ar plaukstu.
- **Uzzināt par roku kustībām**: skatiet roku kustību vadības pamācību.

Aksesuārs

Mainiet piederumu iestatījumus.

- **Audio izeja**: izvēlieties audio izvades formātu, kas jāizmanto, ja ierīce tiek savienota ar HDMI ierīcēm. Dažas ierīces var neatbalstīt apkārtējās skaņas iestatījumus.

Dažas ierīces var neatbalstīt apkārtējās skaņas iestatījumus.

Datums un laiks

Piekļūstiet un mainiet šādus iestatījumus, lai kontrolētu kā ierīce attēlo laiku un datumu.

Ja akumulators paliek pilnībā izlādēts vai tiek izņemts no ierīces, tiek atiestatīts datums un laiks.

- **Iestatīt datumu**: manuāli iestatiet pašreizējo datumu.
- **Laika iestatīšana**: manuāli iestatiet pašreizējo laiku.
- **Izvēlēties laika joslu**: iestatiet mājas laika joslu.
- **Lietot 24 stundu formātu**: iestatiet laika rādīšanu 24 stundu formātā.
- **Izvēlēties datuma formātu**: izvēlieties datuma formātu.

Pieejamība

Pieejamības pakalpojumi ir īpašas funkcijas, kas paredzētas personām ar fiziskiem trūkumiem. Piekļūstiet šiem iestatījumiem un mainiet tos, lai uzlabotu ierīces pieejamību.

- **Automātiski pagriezt ekrānu**: iestatiet saskarni, lai tā automātiski pagrieztos, kad pagriežat ierīci.
- **Ekrāna taimauts**: iestatiet, pēc cik ilga laika ierīce izslēdz displeja apgaismojumu.
- **Paroļu izrunāšana**: iestatiet ierīci balsī izrunāt paroles, kas tiek ievadītas ar Talkback.
- **Pieejamības īsceļš**: pievienojiet īsceļu uz **Pieejamība** ātrajā izvēlnē, kas tiek parādīta, turot nospiestu ieslēgšanas pogu.
- **TalkBack**: aktivizējiet Talkback, kas sniedz balss atbildes iespējas.
- **Fonta lielums**: mainiet fonta lielumu.
- **Negatīvas krāsas**: reversējiet displeja krāsas, lai uzlabotu redzamību.
- **Teksta pārveides runā izvade**:
  - **Ieteicamā TTS programma**: izvēlieties sarunas sintēzes programmu. Lai mainītu runas sintēzes dziņeju iestatījumus, pieskarieties pie ⚙.
  - **Runas ātrums**: izvēlieties teksta pārveides runā funkcijas ātrumu.
  - **Klausīties paraugu**: kā piemēru noklausieties runātu tekstu.
  - **Braukšanas režīms**: aktivizējiet braukšanas režīmu, lai iestatītu ierīci satura lasīšanai balsī un norādītu braukšanas režīmā izmantojamās programmas.
- **Uzlabot tīmekļa pieejamību**: iestatiet programmas instalēt tīmekļa skriptus, padarot tīmekļa saturu pieejamāku.
- **Mono audio**: aktivizējiet mono skaņu, ja klausāties audio ar vienu austiņu.
- **Izslēgt visas skaņas**: izslēdziet visas ierīces skaņas.
- **Pieskāriena un turēšanas aizkave**: iestatiet pieskaršanās ekrānam un turēšanas atpazīšanas laiku.

Izstrādātāja iespējas

Mainiet programmas izstrādes iestatījumus.

- **Darbvirsmas dublēšanas parole**: iestatiet paroli dublējuma datu aizsardzībai.
- **Atstāt nomodā**: iestatiet, lai akumulatora uzlādes laikā ekrāns paliek ieslēgts.
- **Ieslēgt SD kartes aizsardzību**: iestatiet pieprasīt apstiprinājumu, kad dati tiek nolasīti no atmiņas kartes.
- **USB atkļūdošana**: aktivizējiet USB atkļūdošanas režīmu, lai savienotu savu ierīci ar datoru, izmantojot USB kabeli.
- **Atļaut neīstas atrašanās vietas**: atļaujiet, lai neīstas atrašanās vietas un pakalpojuma informācija tiek nosūtīta pārbaudei atrašanās vietas pārvaldnieka pakalpojumam.
- **Izvēlieties programmu, ko atkļūdot**: izvēlieties atkļūdojamās programmas un novērsiet kļūdu rašanos atkļūdošanas paužu laikā.
- **Uzgaidiet, kamēr atkļūdotājs sāks darboties**: iestatiet, lai aizkavētu izvēlētās programmas ielādi, līdz atkļūdotājs sāks darboties.
- **Rādīt pieskārienus**: iestatiet, lai tiktu parādīts rādītājs, kad pieskaraties ekrānam.
- **Rādīt rādītāja atr. vietu**: iestatiet, lai tiktu parādītas rādītāja koordinātas un kustības pēdas, kad pieskaraties ekrānam.
- **Rādīt izkārtojuma robežas**: iestatiet izkārtojuma robežu rādīšanu.
- **Rādīt GPU skata atjauninājumus**: iestatiet ekrāna zonu mirgošanu, kad tās tiek atjauninātas ar GPU.
- **Rādīt ekrāna atjauninājumus**: iestatiet ekrāna zonu mirgošanu, kad tās tiek atjauninātas.
- **Loga animācijas mērogs**: izvēlieties uznirstošo logu atvēršanas un aizvēršanas ātrumu.
- **Pārejas animācijas mērogs**: izvēlieties pārslēgšanās starp ekrāniem ātrumu.

- **Animatora ilguma mērogs**: izvēlieties uznirstošo logu rādīšanas ilgumu.
- **Deaktivizēt aparatūras pārklājumus**: iestatiet paslēpt aparatūras pārklājumus.
- **Veikt piespiedu GPU rend.**: iestatiet 2D aparatūras paātrinājumu grafiskās veiktspējas uzlabošanai.
- **Precīzais režīms**: iestatiet ierīci aktivizēt ekrāna mirgošanu, kad programmas veic ilgas darbības.
- **Rādīt centr. proc. liet.**: iestatiet parādīt visu aktīvo procesu sarakstu.
- **GPU renderēšanas profils**: iestatiet GPU renderēšanas laika pārbaudes laiku.
- **Aktivizēt sekošanu**: iestatiet programmu un sistēmas veiktspējas reģistrēšanu.
- **Neglabāt darbības**: iestatiet atvērtās programmas aizvēršanu, ja tiek atvērta cita programma.
- **Ierobežot fona procesus**: iestatiet fonā darbināto procesu maksimālā skaita ierobežojumu.
- **Rādīt visus ANR**: iestatiet ierīci ziņot par visām nereaģējošajām programmām, kas darbojas fonā.

Par ierīci

Piekļūstiet informācijai par ierīci un atjauniniet ierīces programmatūru.

Traucējummeklēšana

Objekta acis ir sarkanas

Sarkano acu efekts rodas, ja objekta acīs atstarojas gaisma no kameras zibspuldzes.

Ja fotoattēls jau ir uzņemts, izvēlnē **Sar.acu lab.** pieskarieties pie **Fotoattēlu vednis**.

Fotoattēlos redzami putekļu plankumi

Ja gaisā ir putekļu daļiņas, tās, izmantojot zibspuldzi, var tikt uzņemtas fotoattēlos.

- Izslēdziet zibspuldzi vai centieties nefotografēt putekļainās vietās.
- Iestatiet ISO jutības iespējas. (38. lpp.)

Fotoattēli ir izplūduši

Izplūšana var rasties, ja uzņemat fotoattēlus vāja apgaismojuma apstākļos vai turat ierīci nepareizi.

- Nospiediet aizslēga pogu līdz pusei, lai fokusētu objektu.
- Iestatiet attēla stabilizatora iespēju.

Fotografējot naktī, fotoattēli ir izplūduši

Kad kamera mēģina ielaist vairāk gaismas, aizslēga ātrums samazinās. Tādēļ var būt grūti noturēt ierīci stabili pietiekami ilgu laiku, lai uzņemtu skaidru attēlu.

- Viedajā režīmā izvēlieties iestatījumu **Nakts**.
- Ieslēdziet zibspuldzi.
- Iestatiet ISO jutības iespējas.
- Izmantojiet trijkāji, lai novērstu ierīces izkustēšanos.

Objekti izskatās pārāk tumši aizmugurapgaismojuma dēļ

Ja gaismas avots atrodas aiz objekta vai ja starp tumšajiem un gaišajiem laukiem ir liels kontrasts, objekts var izskatīties pārāk tumšs.

- Centieties nefotografēt pret sauli.
- Izvēlieties zibspuldzes opciju **Aizpildīt**.
- Pielāgojiet ekspozīciju.
- Ja objekts atrodas kadra vidū, iestatiet mērīšanas iespēju **Punkts**.

Ja ierīci nevar ieslēgt

- Pārliecinieties, vai ir ievietots akumulators. (9. lpp.)
- Uzlādējiet akumulatoru.

Ja nevar uzņemt fotoattēlus vai video

- Iespējams, krātuve ir pilna. Izdzēsiet nevajadzīgos failus vai ievietojiet jaunu atmiņas karti.
- Formatējiet atmiņas karti.
- Atmiņas karte, iespējams, ir bojāta. Iegādājieties jaunu karti.
- Pārliecinieties, vai ierīce ir ieslēgta.
- Uzlādējiet akumulatoru.
- Pārliecinieties, vai ir ievietots akumulators.

Ja nedarbojas zibspuldze

- Nospiediet zibspuldzes atbrīvošanas pogu, lai atvērtu zibspuldzi.
- Iespējams, zibspuldzes iestatījums ir **Izslēgt**. (37. lpp.)
- Dažos režīmos zibspuldze ir deaktivizēta.

Ja zibspuldze negaidīti ieslēdzas

Zibspuldze var negaidīti iedarboties statiskās elektrības dēļ. Tas nenorāda uz ierīces nepareizu darbību.

Fotoattēla krāsas neatbilst faktiskajām krāsām

Izvēlieties gaismas avotam piemērotāko baltā balansa iespēju. (41. lpp.)

Ja fotoattēls ir pārāk gaišs

- Izslēdziet zibspuldzi. (37. lpp.)
- Pielāgojiet ISO jutību. (38. lpp.)
- Pielāgojiet ekspozīcijas vērtību. (40. lpp.)

Ja fotoattēls ir pārāk tumšs

- Ieslēdziet zibspuldzi. (37. lpp.)
- Pielāgojiet ISO jutību. (38. lpp.)
- Pielāgojiet ekspozīcijas vērtību. (40. lpp.)

Ierīce rāda tīkla vai pakalpojumu kļūdu ziņojumus

- Atrodoties zonās, kur ir vājš signāls vai slikta uztveramība, var tikt pārtraukti sakari. Pārvietojieties uz citu vietu un mēģiniet vēlreiz.
- Dažas opcijas nav pieejamas bez abonēšanas. Lai uzzinātu vairāk, sazinieties ar savu pakalpojumu nodrošinātāju.

Lēcas objektīvs netiek ievilkts pat tad, ja ierīce tiek izslēgta

Ja izslēdzat ierīci, turot lēcas objektīvu, tas var netikt ievilkts ierīces korpusā. Ja tā notiek, nemēģiniet lēcas objektīvu iestumt korpusā ar spēku. Nogādājiet ierīci vietējā Samsung klientu apkalpošanas centrā.

Skārienekrāns reaģē pārāk lēni vai nepareizi

Ja ierīce ir aprīkota ar skārienekrānu un tas nedarbojas pareizi, mēģiniet rīkoties atbilstoši tālāk aprakstītajam:

- Noņemiet no skārienekrāna aizsargapvalkus. Aizsargapvalki var traucēt ievades atpazīšanai un nav ieteicami izmantošanai ar skārienekrāniem.
- Pirms pieskaršanās skārienekrānam nodrošiniet, lai rokas būtu tīras.
- Restartējiet ierīci, lai notīrītu īslaicīgas programmatūras kļūdas.
- Nodrošiniet, lai ierīces programmatūra būtu jaunināta uz jaunāko versiju.
- Ja skārienekrāns ir saskrāpēts vai bojāts, nogādājiet to vietējā Samsung servisa centrā.

Ierīce sasalst vai rodas fatālas kļūdas

Ja ierīce sasalst vai uzkaras, var būt nepieciešams aizvērt programmas vai atiestatīt ierīci, lai atgūtu funkcionalitāti. Ja ierīce ir sasalusi un nereaģē, turiet nospiestu ieslēgšanas pogu 6–8 sekunžu ilgumā. Ierīce automātiski restartēsies.

Ja problēma tādējādi netiek novērsta, veiciet atiestatīšanu uz rūpnīcā iestatītajām vērtībām. Programmu ekrānā pieskarieties pie **Iestatīj.** → **Dublēšana un atiestatīšana** → **Sākotnējo datu atiestate** → **Atiestatīt ierīci** → **Dzēst visu**.

Ierīce pīkst un mirgo akumulatora ikona

Akumulatora uzlādes līmenis ir zems. Uzlādējiet vai nomainiet akumulatoru, lai turpinātu ierīces lietošanu.

Akumulators neuzlādējas pareizi vai ierīce izslēdzas

- Iespējams, ka akumulatora kontakti ir netīri. Noslaukiet abus zelta krāsas kontaktus ar tīru un mīkstu drāniņu un no jauna mēģiniet to uzlādēt.
- Ja akumulatoru vairs nav iespējams pilnībā uzlādēt, utilizējiet nolietoto akumulatoru piemērotā veidā un aizvietojiet ar jaunu akumulatoru (pareizas utilizācijas norādījumus meklējiet spēkā esošajos likumdošanas aktos).

Ierīce ir jūtami uzkarsusi

Izmantojot programmas, kuru darbības nodrošināšanai nepieciešams lielāks enerģijas patēriņš vai ilgstoši izmantojot programmas nepārtrauktā laika posmā, ierīce var jūtami uzkarst. Tā ir parasta parādība, kas nemazina ierīces kalpošanas laiku vai veiktspēju.

Palaižot ierīci, tiek parādīti kļūdas ziņojumi

Šai Samsung ierīcei ir jābūt pietiekamam pieejamās atmiņas un akumulatora enerģijas apjomam, lai darbinātu kameras programmu. Ja kameras palaišanas laikā tiek rādīti kļūdas ziņojumi, mēģiniet veikt tālāk aprakstītās darbības:

- Uzlādējiet akumulatoru vai nomainiet ar pilnībā uzlādētu akumulatoru.
- Atbrīvojiet atmiņu, pārsūtot failus datorā vai dzēšot failus no ierīces.
- Restartējiet ierīci. Ja pēc šo darbību veikšanas kameras programma joprojām sagādā problēmas, sazinieties ar Samsung servisa centru.

Mūzikas failu atvēršanas laikā tiek parādīti kļūdas ziņojumi

Daži mūzikas faili var netikt atskaņoti ar šo Samsung ierīci dažādu iemeslu dēļ. Ja tiek parādīti kļūdas ziņojumi, kad šajā ierīcē atverat mūzikas failus, mēģiniet rīkoties atbilstoši tālāk sniegtajam aprakstam:

- Atbrīvojiet atmiņu, pārsūtot failus datorā vai dzēšot failus no ierīces.
- Nodrošiniet, lai mūzikas failam nebūtu iestatīta digitālā satura tiesību pārvaldība (Digital Rights Management — DRM). Ja failam ir iestatīta DRM aizsardzība, nodrošiniet, lai jūsu rīcībā būtu atbilstoša licence vai atslēga šī faila atskaņošanai.
- Nodrošiniet, lai ierīce atbalstītu attiecīgo failu tipu.

Netiek atrastas citas Bluetooth ierīces

- Nodrošiniet, lai šai ierīcei būtu aktivizēta Bluetooth bezvadu funkcija.
- Ja nepieciešams, nodrošiniet, lai Bluetooth bezvadu funkcija būtu aktivizēta ierīcei, ar kuru vēlaties izveidot savienojumu.
- Nodrošiniet, lai šī ierīce un otra Bluetooth ierīce atrastos Bluetooth maksimālā sasniedzamības diapazona (10 m) robežās.

Ja problēmu neizdodas novērst, rīkojoties atbilstoši šiem norādījumiem, sazinieties ar Samsung servisa centru.

Kad savienojat ierīci ar datoru, savienojums netiek izveidots

- Pārliecinieties, ka USB kabelis, kuru izmantojat, ir saderīgs ar ierīci.
- Pārliecinieties, ka datorā ir instalēti nepieciešami draiveri un tie ir atjaunoti.
- Ja izmantojat operētājsistēmu Windows XP, nodrošiniet, lai datorā būtu instalēta Windows XP servisa pakotne 3 vai jaunāka.
- Nodrošiniet, lai datorā būtu instalēta programma Samsung Kies 2.0 vai Windows Media Player 10 vai jaunāka versija.

Ap ierīces korpusu parādās maza sprauga

- Šī sprauga ir nepieciešama ražošanas īpatnība un var rādīties neliela daļu drebēšana vai vibrēšana.
- Ar laiku berze starp detaļām var nedaudz palielināt šo spraugu.

Noteiktas satura daļas var atšķirties no šīs ierīces atkarībā no reģiona, pakalpojumu sniedzēja vai programmatūras versijas un var tikt mainītas bez iepriekšēja brīdinājuma.

Latvian. 04/2013. Rev. 1.0